明治卅九年十月廿日第三種郵便物認可
中華郵政局掛號認爲新聞紙類

盛京時報

戊辰年陰曆十一月初二日
昭和三年十二月十三日
中日紀元節大典休刊

◎本報價目◎
每張現大洋五分
每月現大洋九角
▲外埠連郵價目
每月現大洋壹圓
半年現大洋五圓五角
全年現大洋拾圓
▲告白刊資
一行五號字十五字起碼
一日每行現大洋
刊資長期另議

發行人 宮川貫作
編輯人 菊池貞二
印刷人 石原庄太郎
發行所 盛京時報社
盛京時報支社

時論
改造之前途

吾人曩者於司法獨立一文中。曾致疑於胡漢民院長之演詞焉。謂以爲司法之獨立。實不始於西漢。而法權之受蹂躪。亦不自滿淸政府始。此非無相當之根據者。至於以司法之失其獨立精神。當以辛亥以後之軍閥政府爲甚焉。言外之意。實欲策勵訓政期內諸武裝同志。澈除舊染。勿謂軍權萬能。動輒蹂躪。介惹法令。大礙司法獨立。俾各軍隊即所以維護法權。拱目於完成革命工作。亦其莫大之助力也。

均是人也。除上智與下愚之不可移易者外。其餘所謂中人。皆可與爲善可與爲惡者也。今日黨國濟濟多士。其有生之初即抱革命思想者。能有幾人。此外則不甘墮落。力爭上游者。居其多數。換言之。即服膺黨義而從新改造之耳。不特過去現在之人物。多從改造而來也。即未來之人物。亦未始不可從澈底覺悟而根本解決耳。此則放下屠刀立地成佛之義也。匹夫齋戒沐浴可以祀上帝之義也。老生常談。其不爲世人所注意。斯固然矣。顧吾人倘如是曉曉者。則有下列之理由在。

其一。所謂過渡辦法也。人才絕續之交。青黃不接。計惟有改造之一途可資救濟。變化氣質。其事實屬有志改造。而力不逮者。不與焉。有改造之名。無改造之實者。亦不與焉。從之。非澈底覺悟。根本解決。皆不足與入改造之途徑也。其二所謂各個訓練也。吾人常謂下層工作。其成功易而收效廣。心理建設。爲其體大。萬非一二人之改造便爲革命。亦非少數人之改造。足以自豪。必也。合全國農工商學各界。以及武裝同志澈底覺悟。根本解決。而從事改造。而後改造之成績乃有可觀。吾人之所以不惜舌敝唇焦。爲武裝同志勗者在此。而黨國前途或有一綫曙光者亦在此。

如今日之事。寬有大謬不然者耶。河北盜陵一案。北伐成功以後一大獄也。外傳贓物價值。頗可駭人聽聞。而發掘之工作。且有預定之規劃。又聞人犯範圍。牽涉甚廣。其內容不可知。而正犯多屬軍隊。則無可諱言者。今世特別法庭已組織成立。且聞當局將徇各方之要求。爲公開審判。至於能否廉得其情。按律懲治。此時尚無從懸揣耳。

滬上煙土一案。訓政開始以來一大獄也。相傳贓物價值。亦復駭人聽聞。而包運之工作。亦有嚴密之組織。又聞人犯範圍。牽涉甚廣。其內容不可知。而軍隊難免嫌疑。亦無可諱言者。今也。當局已下令澈查辦理。且聞不日將另組軍法會審。至於能否廉得其情。按律懲治。此時亦無從懸揣耳。

軍閥時代。軍權高於一切。干涉政治。習爲固然。而侵犯司法。亦復肆無忌憚。其他更不待言已。夫陵土兩案。在犯罪之嫌疑者之。雖尋常刑事案件耳。個人犯罪。雖至於死刑。法院尚以了之。殊不足以惹國人之注意。此案以牽涉軍隊團體之故。其問題始大。嘵嘵革命之軍隊人民之武力也。黨化之軍隊。武裝之同志也。豈不喜青白旗幟之下。目無法紀。一至於是。豈違法之事。習慣性成。行所無事耶。抑亦自甘墮落。不肯力爭上游耶。蓋吾所謂過渡辦法。各個訓練。至此幾成絕望。一言澈底覺悟。與根本解決。亦將成捕風捉影之談。吾人誠不勝爲改造前途慮矣。

粵省各縣旱災之賑濟
災區佔全省面積三分之二

廣州訊云。粵省各屬。邇來發生大旱災。粵賑總處及各界連日爲施賑問題。忙碌異常。現各屬災情。業已調查完竣。惟賑事項。亦已有相當辦法。茲將各情分誌於下。

災情概況 粵省各屬。比因旱魃爲災。●秋無雨。現已實現荒象。受災情形。現在雖未有詳細統計。惟入略估計。受災縣分約占全省三分之二。如封川。德慶。雲浮。建開。新興。高要。鶴山。恩寧。四會。開平。台山。恩平。新會等。因處西江流域。各地農民。仍可藉桔槔灌溉。利用天然水利。故農產物不致完全枯萎。如禾稻什糧果類。尚能收獲五六成。他如三水。南海。香山。東莞。寶安。增城。龍門。花縣等。或處西北江下游。或屬沙田部份。故受災較淺。平均損失三四成。次北區方面。如連縣。陽山。英德。乳源。翁源。仁化。樂昌。南雄。始興等。暨粵路沿線一帶。因地處高源。水利薄弱。田疇盡成龜裂。禾稻十九枯萎。平均收穫不及三成。較之各區最慘。次東區方面。爲患旱最甚者。如河源。博羅。紫金。龍川。連平。和平。海豐。陸豐等。平均收穫祇得三成。至潮州。梅縣。平遠。興寧。五華。蕉嶺。惠陽。澄海。大埔。饒平。豐順。南澳等。則多賴韓江灌溉之功用。情形較優於惠。秋收亦可五成。又次南區方面。如陽江。陽春。茂名。電白。廉江。吳川。遂溪。徐聞。海康。靈山。欽縣。防城。合浦等。所患旱象相同。惟欽屬較烈。平均收穫祇三四成。至瓊崖方面。則因距離略遠。現尚未能得若何報告。預料情形。或不如欽廉高雷之甚。

賑災會議 日昨各界在廣東全省粵賑總處內開特別旱災會議。議決兩項。（一）調查分兩項。（甲）通電各縣縣長調查旱災。（乙）同時呈請省政府通令各縣長。以調查此項旱災爲致成。並擬具詳細辦法。（二）由粵賑總處。派出之散賑。專員連帶調查災情。其給標準辦法。議定撥一百萬元。設日往安南購買一大批米石運省平糶。購米手續。則交由廣州市米行代爲采購辦理。

出發施賑 出發各屬施賑辦法。昨已討論完竣。決定撥賑欵九十萬元。分九路散賑。每路派出專員一人。設立散賑辦事處。第一路。海陸豐一帶。專員佐榕。第二路。惠來。普寧。潮陽。豐順。平遠一帶。專員郭堅。第三路。東莞。花縣。清遠。南海一帶。專員何惠伯。第四路。惠陽。紫金。五華一帶。專員石靜山。第六路。鶴山。高明。高要。封川。德慶一帶。專員蕭益信。第七路。文昌。瓊山。定安。澄邁。臨高等屬。專員汪俠。第八路。瓊東。樂會。陵水。萬寧等屬。專員范時諒。第九路。雲浮。陽春。未派人。聞已定本月二十日出發前往。至所九十萬元欵項。係視各區災情之輕重而爲分配云。

連墟百里之晉綏災況

北平訊云。平津晉綏人士電云。南京國民政府行政院。內政部華僑捐欵保管委員會。陝豫甘賑災委員會。主席暨委員諸公鈞鑒。晉綏不幸。自天降割。大兵之後。繼以凶年。民不聊生。人無死所。謹向我府院部會主席。委員諸公陳請賑恤救濟。乞垂察焉。山西自客冬亢旱。今歲麥極歉收。春夏以來。依然不雨。又致秋禾棉穀。籽粒無獲。秋節白露二露。本爲播種二麥之期。詎料至今天雨絕痕。無由栽種。遂時已垂七旬。播植業經絕望。宿麥無根。來稔何指。糧源已斷。大禍已成。災情之重。甚於勝淸光緒丁丑。實爲五十餘年所未有。較之民七北華七省大旱。危急殆逾百倍。綜估目前晉綏災民約計六百萬強。於北部九省災區中。爲最劇重。而晉南部四十餘縣。赤地千里。如入不毛。可憐焦土。十室十空。災黎尤深。災民尤慘。人飫土粉。民食草木。災民鬻售子女。日必數起。弱者淪爲餓殍。強者轉爲盜匪。架票搶財。搶糧掠穀。無夕無之。人心洶洶。苦末日之將至。查山西災狀至此其極。一由旱期延長。旱區廣大。收穫銳減。蓄藏一空。一由歲戰年征。竭財力以向外。軍需徵輸。[illegible]民力。索欵賦。竭極筋骸。戰期過久。供應過繁。積有業糧。與供軍需。總綜計比年損失。死亡以數十萬計。財產以數千萬計。逮於目下。仍復照供大軍。催科如火。愚民餓誤。紛則秘災於內。諱莫如深。而地方食竭。方追逋括。縱努力未已。及見中央三省賑災會成立。始不得已而公開災情。方今哀鴻遍野。流民成群。連墟百里而無煙。合室一食而毒斃。石人隕涕。偶像爲唏。我府院部會諸公。民胞爲懷。除隣在抱。必有統一西北各省賑災辦法。決不只僅豫陝甘三省賑務。即爲豁歐大職。謹聯合晉綏各地在野同志。爲災區有衆請命。懇祈擴稱豫陝甘賑災賑務部分於三省賑災會中。統籌劃一之主辦。爲大規模之救災計畫。並爲西北賑災委員會。或者附設晉綏賑務總會。懇貴府院速予酌奪。撥提鉅欵。力期迫切。伏希裁奪。晉綏同人。景耀月。劉燕賓。李提泉。仇亢宸。韓[illegible]。劉文厚。傅作仁。景定成。姚以价。周登瀛。楊瑛。武同文。張振緒。楊[illegible]。張[illegible]。崔國嗣。劉子蔭。和[illegible]。李道臨。李培華。張守鈞。張幼劉。[illegible]。武振鐸。馮綸。喬錘撈。王相賢。劉仁厚。閻錫[illegible]。張金曜。宮維章。楊思康。范儒樵。武盡傑。郭名[illegible]。梁晉誠。李國權。王靜波。景元駒等叩東。

江海關稅劇增

上海訊。上海江海關本年度之稅收。將超過三千二百萬平兩。本年前數月之稅收雖不見佳。至五月則漸有起色。較去年同時期增加不止一百萬兩。合計十一個月之稅收。實已達三千萬關平兩。較去年同時期增加六百萬兩以上。欵抵十二月份之稅收。必可超過年十二月份之數多成績。至於增加之原因。則爲避免明年之新稅則之徵收。故爭於期前多謀輸入。據可靠消息。全國各處本年稅收。均較前加增云。

保護機車
漢平路建議

北訊云。平漢鐵路。刻以機車駛至他路。往往難回。及回歸本路。則破壞情形已不堪再用。該路對此種重大損失。特擬定整理辦法。即自今而後。非萬不得已時。機車不得向外路混駛。如有過路之必要。凡收受該項機車之別路車房。務須負責保管。將來退回。如有任何損失。應負全責。以重路產。現正同各路徵求同意云。

山西無線電網

太原訊云。閻擬於每縣敷設短波電台一架。完成全省無線電網計畫。現除運回電機外。尚需八十餘架。無線電局長張子鏡。已奉命赴滬。向中華無線電公司購置。

李宗仁又赴寧

漢口訊云。李宗仁昨晚得蔣電謂軍縮會議即開。百公已由平南下。希速來京會議大計。李覆俟命齊(八日)首途云。

新詩

◇回聲（珍珍）

一個灰色的黃昏。
曠野中緩行着我自己。
凄風搖着白楊的枯枝。
彷彿無數的幽靈嘆息。
徬徨的心中充滿恐懼。
但我嚷了一聲。「我愛你！」
「我愛你！」一個聲音答

△

一個藍色的清晨。
深山裏徘徊着我自己。
流泉洗着凹凸的石壁。
空谷散出溫濕的春意。
平靜的心中充滿歡喜。
但我嚷了一聲。「我愛你！」
「我愛你！」一個聲音答我。

△

一個粉色的時刻。
我冒險走進一個心窩。
你瞧！這兒是塡滿溫和
你聽！這兒是多麼柔弱
迷醉的感興壓迫着我。
我哀求似的說。「我愛你！」
「不！」一個脆的聲音答我！

◇天上的繁星（焱焱）

看！天上的繁星！
地上捲起灰埃的風！
崎嶇的道路微明。
看哟！遠遠的一盞死的燈！

△

頹唐的老人。
狂浪的青春。
盲目的瞽者。
墮落的女人。
蹣跚的。狂暴的。摸索的。苟且的走向死的燈

△

天哟！風吹着紙窗「指指」！
那坐着雙燈車子的人奔向死的燈哟！更快！
道旁的乞丐的呼聲哟！
「大太」！

△

看！天上的繁星！
地上捲起灰埃的風！
崎嶇的道路微明。
看哟！遠遠的一盞死的燈！

一九二八雙十節夜處思。

廣告

上海青島行（滿航路）
▲淨 九 十二月十二日
▲營 九 十二月十七日
▲大 連 九 十二月十五日

天津行
▲長平丸 十二月十八日
▲天潮丸 十二月十三日

龍口行（往復旅順不行）
▲龍平丸 十二月十五日

香港行
▲龍鳳丸 十二月十九日
▲煙台丸 十二月十五日

大連汽船株式會社 電話四一八五番
專屬貨客經理店 永和公司
大連市敷島町六番地 電話七二七五番 七八六八番

恭頌鐵驪縣監督傳公勿郵暨承審趙公錫侯德政

督勿郵暨趙承審錫侯來治斯邑下車伊始。對於愛民要政。靡不極力進行。其政有三善焉。一除惡務盡。十五年間首武由九江等縣。路經南關門匪子一帶任意搶掠。民不聊生。二公之憂兵寡不敵。故派山林保衛團總韓貴以前往匪窟。並招集索倫馬隊三十名。分卡協剿。卒將武山等匪一仗除根。又恐死灰復燃。故近年又練民團。請各口自益地方安靖。是一善也。二招墾十六年春派員赴哈爾濱各處。逐招徠移墾荒開墾。故現在居民日多。如撫入賀之荒。今每晌突值銀八九十兩。即爲民生繁殖之計。是二善也。三勵學安良。趙承審對於民刑訴訟。鐵面無私。案無留牘。是非任人顯倒。賞罰自有定衡。一境人民有口皆碑。且又倡辦萬國道德會。附設閱報社。以啓民智。創立貧民學校。以期教育普及。種種善政。難罄述。民等戴恩謹登報端。以頌德政。
鐵驪縣全境商民人等全啓

改委珠河縣分館經理啓事
逕啓者本報珠河分館經理人薛精一因有他事羈身不能前往辦理。現經本社另委陳國棟君爲珠河分館經理人。嗣後凡各界諸君訂閱本報及刊登廣告者乞就近向陳君接洽。以前所有前經理周精一經手各事項仍歸周君個人負責清理與陳君無干。合併聲明
盛京時報營業部啓

皮貨大減價三星期按碼八五扣
諸君注意莫錯過機會
本號在日本站創立門市營業起見春季各種細皮灘羊羊皮格外多置以備暢銷不惜各界主顧不悉小號對與主顧特別親近克己雖則言不二價亦是與衆不同特別價廉寔與買銷言而有信請諸君快來買便宜貨眞是意想不到狐狸腿狐狸犬皮襖四五六七八十元可買一件莫錯過此機會也
日本站千代田通五番地 寶昌隆輕裘社啓

緊要啓事
商埠建築公司今在南市場一帶有土填地約一萬餘方如有用者請向該處五緯路南頭半壁街接洽可也恐未週知特此露佈
土填地

奉天 有嘁洋行
新到
新式白金表 砝藍表 戒指表 打簧表 瓦式表 八件表 各種美國表
眞水晶眼鏡 磁樓鐘 砝藍鐘 大桶子鐘 五音鐘 天文鐘 五彩砝藍花瓶
電話 總局二一七二號
住址 城內鐘樓南路西

天新祥綢緞莊廣告
本號新到冬季應需各種綢緞呢絨一律八扣大出賣兼售口外高尚羔皮定價極廉如蒙賜顧無任歡迎
內廈杭州武林公司綢緞批發處 中國電話二一四八二
奉天鼓樓南天新祥綢莊啓

久和隆綢緞莊六週紀念
各種綢緞 大減價八扣（陰曆十一月初四日起三十天）
優待主顧 大贈送贈品
難得機會 幸勿失之
中國電話二三〇九號
奉天城內軍署街東 久和隆綢緞莊謹啓

三友社
毛線 雙線 人人贊美永不退色
自由襪 反口襪 特別大減價三星期
毛絨 全絲 男女小孩各種皆有
地址奉天鐘樓東陰歷十一月初二日起電話二五三一號
新出品 全白褥單（經洗耐久與衆不同）（三尺濶五尺五寸長）每条一元七角特價一元四角五分 每人祇限一条
衛生衣褲每件二元減價九折

驚天動地 救人無數 女界福
調經種子赤帶白帶安胎產後女房婦女百病藥到病除
總發行處大連平和街 德昌全大藥房
合埠均有代售

感謝良醫
鄙人寓富偶患腫脹症氣喘咳嗽腹難伸尤難寐延醫診治服藥罔效束手待命復經劉君乾九名醫爲予診治服藥立奏奇效應日病皆全愈起居如常方知劉君內醫出衆無以爲報姑登報端稍揚其德猗有患病者特藉指導也
綏遠縣商會會長柏巨川啓

介紹良醫良藥
北風起氣候驟寒一般體虛肺弱之人感而患咳者極衆苟不經心治療咳久震傷喉嚨肺葉等部始而聲啞聲嘶繼則咳血哮喘肺炎肺癆等重患發生則性命堪虞矣
利亞保肺露
專能清痰順氣止嗽平喘葯味芳香甜美婦孺皆樂服之
定價每大小瓶大洋二三元
奉天總發行所大西邊門外路南

再啓者 本號現聘名醫奚禮斯大夫除星期與節令日停診外餘則每日下午二至四時在本號樓下應診
奉天城內分發行所 五洲大藥房 大成大藥房
利亞藥房
利亞藥房謹啓

市房出售
茲有坐落南滿站附屬地大街七十九號市房一處地當衝要爲商業中心臨街門面高爽壯麗後身住房計約瓦房七十餘間均係最新建築寬敞堅固附有鍋爐暖氣管等設備完全適用現擬減價出售各界諸君有願置產者幸乞注意勿失之交臂也此告
（接洽處）奉天大西門裏羊尾胡同京興帆布工廠面洽或通函均可
房主人啓

中華滙業銀行改組委員會緊要廣告
告事本行中國股東開會議決改組本行爲純粹華股並選舉委員積極進行在此改組之時必經相當程序不得不暫行休業一個月一俟改組就緒再行通告除呈官廳外恐各界有所誤會特此通告

訃聞
不孝宗昌罪不自殞禍延顯考錫五張府君痛於中華民國十七年十一月十日即夏曆戊辰年九月二十九日子時壽終連廣正寢距生於咸豐二年正初九日未時享壽七十有七歲不孝侍奉在側親視含斂即日遵禮成服暫厝西崗子天后宮擇期扶柩回籍安葬叨在
世寅鄉誼友
戚哀此訃
聞
謹擇陰歷十一月
十四日
十五日即陽歷十二月二十五日成主
十六日 二十六日家祭
十七日 二十七日領帖
二十八日
孤子張宗昌泣血稽顙
齊衰期服孫 濟樂 泣稽首
鼎惠懇辭如蒙賜唁請寄
青島東旅社 奉天南滿站福順棧
天津法界國民飯店 大連西崗子天后宮
寄奉天大連西崗子天后宮內

英使拒絕修約交涉 並否認返還漢口租界

（十二日北平發電）據益世報南京專電英國公使藍博森向王正廷要求與修改關稅條約同時開始交涉領事裁判權及租界問題在中英條約未滿期以前不能討論爲理由而拒絕之並將昨年二月歐廉禮與陳友仁間之漢口英國租界協定整釋英國無返還漢口租界之事

意比新約反對批准

（十二日北平發電）關于中比中意兩新條約各方面之反對聲浪頗高本埠政治分會對此兩條約亦視爲含有危險性向中央政府請願對于該約不與批准等情經本日政治分會討論之結果剋日向中央政府電請批駁該約

北京大學學潮問題

（十一日北平發電）關于北京大學事件前段保會向南京政府請示辦法回示令北平政治分會依法裁決政治分會當即轉飭各機關遵照辦理地方法院奉到命令後即日票傳主謀之三名但學生側以此次學動係依據全體學生之意思表決並非受一二主動者之煽惑故法庭如傳訊時將全部學生同時前往現在表示拒絕出庭

樞府表決 國際無綫條約

（東京十二日發電）樞密院本日通過一千九百廿七年在華府簽字之國際無綫電信條約批准案

滿鐵供給銑鐵

（東京十二日發電）滿鐵會社明年度擬向八幡製鐵所供給銑鐵目下在交涉中[illegible]一兩日內將簽字[illegible]

山本滿鐵社長 [illegible]說子虛

[illegible]

閻錫山抵寧

（十二日南京發電）

乘新華號航行長江 過通吳淞時之南下談

閻錫山乘新華號輪船于今（十二日）晨八時四十五分抵南京埠頭經國民政府多數要人歡迎即時進城

又上海十一日電閻錫山乘新華號輪船[illegible]今晨三時通過吳淞[illegible]

[illegible]

滙業銀行停業影響 平津各銀行紙幣又不通行

（十二日北平發電）滙業銀行爲整理計停止營業已[illegible]昨由[illegible]本埠中國銀行受其波及超過[illegible]以上各銀行均演成兌[illegible]擠除中國中南及其他二三銀行外各銀行所發紙幣于昨日全部中止取引

又天津十一日電本埠農工勸業實業各銀行因受滙業銀行[illegible]于午[illegible]五時左右[illegible]銀行紙幣均不甚流通[illegible]

[illegible]者均[illegible]

撤廢政治分會問題

（十一日北平發電）本日中央政治會議就中經張[illegible]向中央執行委員會提議略謂第五次全體會議之結果各地政治分會准于本年中撤廢然現在各地方治安尚未安定可延至第三次全國代表大會再行撤廢于本分會存廢與否俟時再行決定

日預算內示會

（東京十一日發電）本日閣議決定對于貴衆兩院內示豫算會預定于廿日午前同貴族院午后向衆議院發表

西園寺公避寒

（東京十一日發電）西園寺公爵定于二十日前後赴興津別墅以避嚴冬

梁啓超難即愈

北平訊云。梁任公于上週因病由津來平。入協和醫院療治。昨據該院醫生云。梁氏之病源。刻下尚未查驗清楚。既屬肺病。不易于短期間內痊愈。惟病情不甚重。當不致有危險。自入院至今。已日見有起色云。

中國懇請蘸巴來華

（十一日南京發電）國民政府決定今次向美國及[illegible]之美國次期大統領蘸巴懇請來華蘸巴南美訪問之機關已由[illegible]在國民政府代表[illegible]正式招待狀

范熙績將赴皖

北平訊云。第二軍團在河北一帶軍隊業於上月經范熙績編遣完竣。共裁三千二百餘人。所有編遣軍隊於卅日晚上車。用兩輛列車。於一日早由廣台[illegible]天津。經兩路輪送第一路天津出關城。二路由平直隴海抵浦口。業經遣送完畢。范熙績擬不日來平赴皖。改編第二軍團在皖軍隊。至第五軍團已於四日開始編遣。預計須裁一萬人以上。亦備兩個列車遣送。聞第五軍團軍隊因裁人過多。編遣費不足。車輛不敷運輸。須費長時間。方能整理完畢。

航空會廣西省分會成立

梧州訊云。航空救國同志委員會爲謀廣西航空事業發展起見。特委廣西代理教育廳長黃華表爲廣西省分會籌備主任。而派衛勢濤羅季良二人到南寧籌備。即在教育廳內設辦事處。散發宣傳品。徵求會員。歷數月。各界要人加入者甚衆。初定十月十四日舉行成立典禮及選舉執監委員。嗣以十月十日爲廣西大學行開學典禮。乃改定於十一日十八日上午十一時。假座省教育會舉行成立典禮。是日到會者四百餘人。黃華表主席。宣佈開會理由（詳見報告籌備經過略謂廣西航空分會。籌備頗久。但以種種困難。今日始能成立。在此科學發達世界。必由自其趨勢。始能生存。三民主義中之民族主義。目的在求國際間之平等地位。話雖簡單。然如何能達此目的。吾人口號常呼打倒帝國主義。廢除不平等條約。言之易而實現則難。故凡事非呼口號所能成功。必切實做去。始有希望。欲達此目的。自己必有相當力量。最低限度。須有與一帝國主義者開戰能力。然後始有打倒帝國主義之基礎及希望。吾人當知打倒帝國主義及廢除不平等條約。不能免一戰。故當有相當準備。始有實現之可能。語云有國戰危。殆非兒戲。必經一次大犧牲。吾人需察現代趨勢。當歐洲大戰時。最初以陸軍爲本位。繼以海軍。終則航空軍。稍料世界大戰。弱小民族向帝國主義進攻時。航空軍必佔第一位。此顯而易見者。故總理主張以航空救國。總理謂外國物質文明發達。吾人學外國。當迎頭趕上。不可向後跟。彼以今日世界趨勢。航空事業至爲重要。故極力提倡。由乃總理主張航空救國之意。以吾人地位言。吾人爲一國民黨信徒。總理爲先知先覺發明家。吾人爲後知後覺。則當實行總理主張。切實負起此責任。欲打倒帝國主義。即須提倡航空事業。李任潮在廣州方面。非常努力及注意。現已將航空會擴充至南京。李主席派兄弟爲廣西籌備主任。原來航空事業應專家担任。兄弟實不勝任。惟提倡則人人皆可。且爲吾人應盡責任。今日到會各界非常熱烈。誠爲可喜。兄弟以上所言。祇就軍事方面着想。然航空事業。不專用於軍[illegible]會核示。[illegible]

劉珍年與領團折衝

（十一日芝罘發電）劉珍年容納領事團抗議于九日向內地稅捐局長飭令對于外人不徵收賑災附加稅同時劉珍年對于領事團抗議任命塩務稽核支所長問題通告謂鹽務官吏之任命地方長官自有專權不許外部之干涉

床次抵寧會見蔣氏 十二日與蔣氏再會見

（十一日南京發電）床次竹二郎一行于十一日午前六時四十五分乘國民政府準備之特別列車抵南京車站蔣介石代表國民政府代表何成濬戴天仇代表陳漢第氏等均赴站迎迓當即入日本領事館又電床次氏在日領事館少憩後赴海軍總部訪下榻午後三時四十分偕殷汝耕赴蔣氏官邸與蔣介石會見依殷氏之通譯約亘一小時半之敘談後退出預定于十二日與蔣氏再度會見

禁打倒西山派傳單

（十一日北平發電）自西山派首領張[illegible]氏就任政治分會首席以來市內即貼有打倒西山派之標語滿布街衢是項標語闕日皆是故市政府現飭令公安局長如見有是項攻擊西山派之標語傳單者即時揭除並嚴捕犯人

蔡蔣勸導北大學生

北平訊云。蔡元培蔣夢麟爲北大學潮。致電北京大學學生勸導。原文如次。

大學諸同學鑒。前北京大學學生諸君。[illegible]據報告。諸君以該校爲名。致舉動有違常軌。殊深惋惜。且聞滋事之徒。護校之舉。各得培等同意。雖事在既往。惟諸君者或已多矣。聞諸君近舉所持者二事。（一）反對大學區制。（二）保存北京大學。蓋施行大學區制。經中央議將來[illegible]大學委員會決定之後。保存北大。[illegible]其理論無待於此時言之。嘗試行之後。效果如何。培等亦何敢知。然[illegible]民政府須行之。其理論無待於此時言之。嘗試行之後。效果如何。自宜靜待經過。然其弊。則制度本身。尚無問題。可以概見。培等在北大。每多創制。有利則存。見害則徙。此諸君所共見聞者也。至於大學區制。或見其弊。培等自即糾舉。以謝國人。今北平大學區方始成立。遽加反對。在諸君或有誤會。然足令專己守殘徒迷其事者。得所依傍。煽炎揚湯未知所屆。至諸君以一時之未察。起無謂之風波。殊爲諸君不取也。北京大學光榮之聲譽。昭發寰內。旃常簡冊。萬世不磨。若使同學諸君。隨時闡揚。合之譽入。彌綸全國。昆弟實繁。無二一本。五世之廟。請盡一謀。寧復必如告簡餘章。然後爲貴哉。況校名雖更。其實猶損。而北大存焉。爲順直各校元季相從。每謂孟長。今更連枝并帶。正可氤氳一氣。以成大觀。培等皆合委長北大。愛護之情。不後賢者。獨以所貴在彼。樂從衆議。以觀新猷。甚願諸君一深思之。抑有言者。校長李石曾先生。德業高懿。培等所欽。昔教授北大。盡情於翕季。經綸映育。亦多訓業。又其輔弼總理。領袖群賢。盡勞黨國。昭在耳目。然爲共黨所嫉。百計排毀。蜉蝣之撼。固屬無傷。頃聞諸君亦復有所未慊。自有誤會之所自。而望長思遠慮。毋令寃人來風。培等諄諄惓惓。敢述微言。用馨腑肺。幸承惑愛。並頌綏祺。蔡元培蔣夢麟魚。

哀鴻遍野之陝西災情 全省災民達四五百萬

北平訊云。今夏陝北旱災。饑饉嗷嗷。昨陝西省府來電。乃爲陝西難民請命。以陝西災區甚廣。飢民至四百五十萬。賑救需款浩大。非一省之力所能救濟。亦非一省之救災委員會所能負擔。[illegible]函致北平陝西籍同鄉。乞代爲請賑。原文如次。

北平旅平陝災救濟會。並轉請北平各界慈善家均鑒。頃閱諸君國情哀矜。組織旅平陝災救濟會。致電陝西民生。翼仰觀念民生。組織旅平陝災救濟會。敬佩莫名。陝西自[illegible]救災委員會。內外委員十一百人。商轉旱災之區。[illegible]荒災之後。商旅賣款。[illegible]力謀救款。閱風之下。欣佩莫名。陝西捐款[illegible]在災中。鎮因遇[illegible]哀鴻遍野。陝西災民[illegible]以後。生涯悽楚。救災委員會內[illegible]聞[illegible]萬一天旱[illegible]。陝西各縣災況調查表

（甲）關中區

長安（水雹十）地水暴漲。沖去民田四十餘頃。旱蝗交遭。災情奇重。臨潼（甲十）天氣亢旱。赤地千里。民穿糧食。四野嗷嗷。渭南（甲十）旱災已成。民情惶恐。兵匪蹂躪甚重。藍屋（甲十）牛瘟地十甲匪年死甚多。匪共匪騷擾甚多。

[illegible]

（未完）

湘南最近情勢 何鍵巡視考察一切

長沙通訊。湘南衡永郴桂等屬。遭[illegible]共匪騷擾。城市殘破。閭里爲墟。受難之慘。爲從來所未有。湖南各屬。清鄉會辦何鍵。於剿共之餘。親巡湘南各屬。考察一切。以便籌善後。計自十一月三日由衡州出發。至廿日返衡。歷時十八日。周巡永興資興桂東汝城宜章桂陽新田嘉禾藍山臨武寧遠常寧耒陽安仁道縣陽明等十六縣。或檢閱軍團。視察學校。或召集各公團體及民衆訓話。或召各屬縣長。考詢善後意見。或面授辦共機宜。指示剿共方略。逐逐長途。無煩可紀。因於返衡之後。將考察所得。分清鄉。團務。軍務。剿匪。剿共。訟案。災情。黨務。教育。交通十項。作有統系之報告。一面呈衡州會辦行署。於廿五日收束。所遺湘南防務。責成第六師副師長劉建緒。督同各部負責。何氏本人即於廿五日由衡州起程。繹湘鄉。湘潭回省。約廿七日可以抵省。住面晤滌平。商定會剿朱（德）毛（澤東）計畫後。即出發湘東茶陵。與贛軍會師進剿。茲錄何氏報告巡視湘南情形原電如次。

國急。國民政府主席譚。行政院長譚。政治分會主席魯。總司令蔣。李主席兼督辦。魯。省政府各委員。勛鑒。省指委各委員。鈞鑒。省政府各委員。勛鑒。職奉命清鄉。計自十一月三日由衡州出發。巡視湘南各屬。考察一切。以便籌畫善後。[illegible]

（一）國務查宋陽現有團槍八百卌五枝。沙興一百卌餘枝資興一百八十九枝。汝城五十六枝。桂東一百九十四枝。桂陽三百七十餘枝。宜章八百餘枝。桂陽五百六十二枝新田九枝。臨武三百七十一枝。常寧一千百餘枝。嘉禾一百餘枝。藍山七百零十三枝。零陵六百餘枝。陽明二百四十枝。郴陽一千四百卌六枝。共槍八千餘枝。郴桂藍嘉臨等縣土匪居多。其餘各縣。多屬五觸好槍。雖經督飭各縣照修正按戶團條例。統一整理。迄鮮實行。即照行者。亦尚未符條例。整理之精神。僅宜章。新建設新治。組團剿匪。甚著經營。北鎮全區册結編造已齊。東南西三鎮因縣界未定。不無延緩。此事實也。武岡已[illegible]陽明在湘南腹部爲山起伏。道路崎嶇。匪易開鑿。縣長奉文昭依限辦齊者。僅宜章新田嘉禾藍山臨册結多未就緒。桂陽零陵亦無成績。望即日結束。已核准展期一月外。餘均可遲延。極辦理。陸資興東南兩鄉。因匪患遭匪患甚深。對於戶口册結。尚能精鉤鑿。（二）清鄉查宋陽永興資興雖縣江華永明道縣報告。悉送清鄉委員會外。請將視察各情。分別項目。摘要[illegible]會民殃。內察實多。本月江日由衡出巡。考察宋永資東汝郴宜桂新嘉藍臨寧常零郴陽道等縣。清鄉辦團各事宜及地方實在情況。號日返衡收束行署。不日起程回省。[illegible]委員藍臨寧常等縣[illegible]

[illegible]處決共犯二名。永興已結案十八起。未結案十二起。宣章已結案十六起。未結案四十五起。周（本武）鑑清處決共犯李祖南李和枝二名。常寧[illegible]又由局長及[illegible]此清鄉結各案送後[illegible]十三起。宋德七月二十一日再犯共案三十城。衛縣犯十七起。在審理案三十一起。又庚日至五起。正在審理案二十一起。進度決匪犯伍大福。杜俊成。黎鄰等。曹贊德。李守化。謝日偉六名。已槍決。汝城共犯已處決共匪二十一名。又黃余鐵等九名。各屬按戶團呈准處決者六十二名。現結案三十起。宣章陸續處決共匪一百六十餘名。桂陽檢變共匪李宗科等八人。處決李宗佳等七人。侍決二人。自首者何澤等五人。新田會擒獲周匪僞團長王顯林正法。嘉禾處決共匪李太珍等八名。又自首共黨謝文熙等九人。現在照章辦理。常寧已決案十四起。未決案十五起。核准共黨自首者八十八人。零陵已結匪案三起。未結十二起。又在押共犯周芳正等十一人。案懸未結。郴陽處決共犯六名。土匪三十六名。核准自首共產黨二名。期決案十八起。又曾破獲共產黨機關一處。捕押共黨首要八名。其餘各縣共黨。情節尚輕。請求自首者。已飭各縣長遵照條例。妥爲辦理。（六）控訴案件二百數十起。其中以郴縣爲尤多。係聞巡行各處。所接人名控訴案除應歸地方行政機關處理者（未完）

中國船舶無線電臺條例

（第一條）凡商輪所裝設之無線電收發訊機。專供航行通信者。統稱船舶無線電台。（以下簡稱船舶電台）（第二條）凡航行中華民國沿海各口岸及內河之中外商輪。在五百噸以上者。須一律安設無線電台。並須遵守本條例。（第三條）凡置有船舶電台者。應由所屬公司。開具下列各項。呈請建設委員會無綫電管理處註册。經處派員查驗合格。給予執照。並指定呼號。方得使用。（一）船舶名稱噸數。停泊口岸及航綫。（二）船長姓名。所屬公司名稱及國籍。（三）機件方式。輸入力。週率。（波長）天綫式樣及高度。日夜發射距離（四）服務人員姓名及履歷。（五）電台業務之性質與工作時間。（如設有例向器者。亦應註明）（第四條）凡船舶電台呈請註册。經建設委員會無綫電管理處認可册備查驗時。得頒給執照。（第五條）前項船舶電台執照時。應繳執照費卅元。（第六條）凡新設船舶。台之電波應[illegible]（第七條）凡沿海航行之輪船。其電台裝置。應備有常用與備用二種。常用機之日間發射距離。至小應有一百海里。備用機之日間發射距離。至少應有六十海里。並須能通用四小時以上。常用機與備用機之電源。須絕然分開。但備用機之裝設。經建設委員會無綫電管理處認爲可以緩者。得免之。（第八條）凡舊式船舶電台。經建設委員會無綫電管理處認爲其電波擾亂其他電台業務者。得停止其業務。並照國際無綫電報公約及業務規則。令其改良。（第九條）凡船舶電台變換機件之裝置或改良電波之方式。應於工竣後呈報建設委員會無綫電管理處由處換給新照不另取費。（第十條）凡船舶電台機器於指定通用法外。並須能收電六百及八百米突之斷續等幅波。（第十一條）凡船舶電台之報務員。須持有建設委員會無綫電管理處發給之執照。方得行使職務。（未完）

周西成離貴陽

南京通訊。駐京四十三軍辦公處接貴陽急電。周西成率黔兩部在柳州激戰。周部被繳械一團。兩方頓挫。周西成一日晚離貴陽。

用附縣。較爲合法。各縣關於匪共之搜索。競爭辦團。藉斂田賦附加。每正供一兩有附加至九元或十元者合計他項附加。每正供一兩。有附加到二十餘元者。團局局長各自爲政。附加之外。又有苛派捐款。抽收貨稅。不能縷陳。而擾民反甚於匪者。職已嚴飭各縣。按財力及現在情形。議定兵額。槍多者繳存餉械。監理委員會。不足者設法購辦。遵照條例。迅速統一槍枝。統一經費。統一訓練。統一指揮。庶可減輕民衆之負擔。藉以自圖自衛。惟積習太深入。選難得。時間迫促。殊非易事耳。（三）軍務。查第十六軍范軍長石生部分駐[illegible]宜。第三獨立師許團長克祥部分駐新桂。第一獨立旅閻團長仲儒駐桂東。此外衛耒永資嘉部寧汝常陽等處。係醴陵蒲陶兩旅部隊分駐。因國防尚未完善。防務未可盡慮。暫辦集中訓練耳。（四）剿匪。陽明山周文陳光保。係十餘年巨匪。各部迭次圍剿。[illegible]（共雄）許（克祥）王（東原）各部兜剿。搗其巢穴。曾方時錢。其殘部散竄已分股剿除長其之結匪此次經張（共雄）許（克祥）王（東原）各部兜剿。搗其巢穴。指揮寧常郴新陽等道桂各縣挨户團。將匪擊潰。以限期剿滅。朱毛股匪現困迄川之漢林王口。及桂東之熱[illegible]等處。剿辦。前由一帶。偽國防範。[illegible]義匪之剿[illegible]。自[illegible]兩月。[illegible]因有郴州。[illegible]其中由南。[illegible]挺[illegible]二[illegible]隊。迄今[illegible]。各總兩團提[illegible]之處。[illegible]

俄人侵略新疆之猛進 建新西大路以吸我天然富源

北平訊云。外交消息。據新疆來電云。近來俄人企圖侵略新疆。不遺餘力。較之舊日俄政府時代。有過無不及。除力行宣傳共產於外。南在經濟商務航行上。極力侵略。俄人在新設四領事一總領事。並建築一新西大鐵路北接西伯利亞。南迄新疆之伊犂。其重要部份現已完成。此鐵路將於一九三零年全路工程可告完竣。如此路一成。則新疆我西北對外之唯一交通要路。俄人藉之可吸取新疆一切天然富源。俄人之經營新疆既如上述。英人因之大爲忍懼。深恐俄人勢力太大。危及其視爲日國勢力範圍下之西藏。故對俄人用種種方法抵制之。特在葛什喀爾設一英領館以監視俄人之行動。然據一般外人意見。俄人刻在新疆勢力太大。英人亦無能爲力。刻下俄人已視新疆爲外蒙第二。我國若不加以注意。恐西北邊患。不減東北云。

經濟欄

◎上月滿鐵運貨額 劃本年度最高記錄

據十一月份滿鐵運貨統計其總額一百六十六萬零七十九噸較之上年同期加十萬四千一百九十二噸即劃本年度最高記錄又就中糧貨卅八萬三千六百十九噸較上年同期加十一萬二千六百卅三噸其各貨之分配▽大豆二五〇三〇五▽高粱二（單位噸）七四六▽包米五九九三▽粟九一五五▽雜糧籽五九八二二▽豆餅一九▽豆油五四八▽以上合計三八三六一一三二九八八▽其他一三九五五九▽木材五五四〇二▽鹽六四七二▽共計一六六四〇七九

◎哈糧場交易轉疲 糧價提漲爲主因

據哈埠消息最近本埠糧場交易因糧價增長之故急轉疲勢糧價出糧雖爲數甚少而比以前數週之活躍整體甚[illegible]倉衰退與商欣之[illegible]近一週間本埠共到[illegible]出大豆約二千五百[illegible]車其中一千五百車係由[illegible]站到着者[illegible]百車由[illegible]站到着[illegible]百四十[illegible]二百五十車[illegible]一百五十車[illegible][illegible]外其[illegible]各[illegible]各貨[illegible]二車以於上週內先[illegible]共[illegible]各種糧石交易云

◎小雪份糧收估計

[illegible]▽瓦房店[illegible]▽大石橋▽[illegible]▽撫順均[illegible]▽公主嶺九成五分▽[illegible]▽開原九成[illegible]▽長春均十成▽瓦房店▽大石橋▽海城▽遼陽均十成▽東部線十成▽本溪湖十一成▽瓦房店[illegible]▽四平街十成▽公主嶺▽鐵嶺十二成▽開原九成▽四平街十成▽長春均十一成（七）棉▽瓦房店七成▽大石橋▽鞍山▽遼陽均十成未完

◎滬金市投機頗旺

據上海十日電國府發表宣自明年二月實施新稅率之旨爾來本埠金匯兩市場頓形硬化如有強有力投機家之信享一派擬在此作用以獲鉅利故近頃金頗旺迄今已買期金條數額四萬本價值金票二千萬圓金融界接此消息均爲驚異常云

◎旅順蘋果出口額

據旅順消息十一月份本埠蘋果對日輸出額如下▽神戶計四貫（日量）價值金票十二圓八十錢▽東京計一百七十五貫價值二百二十四圓卅錢▽大阪計九十貫值一百卅五圓▽滋賀縣計五貫▽烏取縣計十八貫▽鎌倉計十四貫▽福崗計四貫▽佐賀縣計四貫▽岐阜縣計四貫▽台灣計二十二貫云

氣象

本日預測 晴
昨日溫度 最高零下五度九 最低零下一三度三

賣索爾聖達爾
那伊殺淋 ▲日本政府特許一一九七四〇號
本品乃係淋病[illegible]德國（那伊殺爾）博士之創製特爲男子在柳病[illegible]有名淋病之豫防并也[illegible]
▲[illegible]於房事後開小便[illegible]
▲用法 [illegible]時間後一滴一[illegible]
▲奉天城內各埠大藥房醫院均有代售
檢發處 大阪 聖達爾商行
滿洲 大連 [illegible]
奉天 井上誠昌堂
▲印度大賣索爾政府專賣局特製
一中日[illegible]英[illegible]
[illegible]

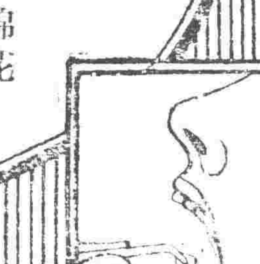

立止牙疼靈液

今治水

凡患蟲蝕牙痛者用綿花作成豆子樣之丸子蘸此藥水填塞於患處務應清齊心氣其痛立止恰似過夢

主治効驗・凡蟲蝕牙痛・牙齦疼痛・神經牙痛・風火牙痛、此外所有一切牙痛、俱用此藥應手奏効、藥到痛立止

消毒綿鎖子附 二十錢、三十錢、五十錢

發售處 大阪 東京 丹平商會藥房

總經理 大連 賣藥會社

中外各藥房均有經售

丙寅海外貿易公司

小西關電車路

機械部

中國電話 九五〇 一零八 一八四 二二一 日本電話

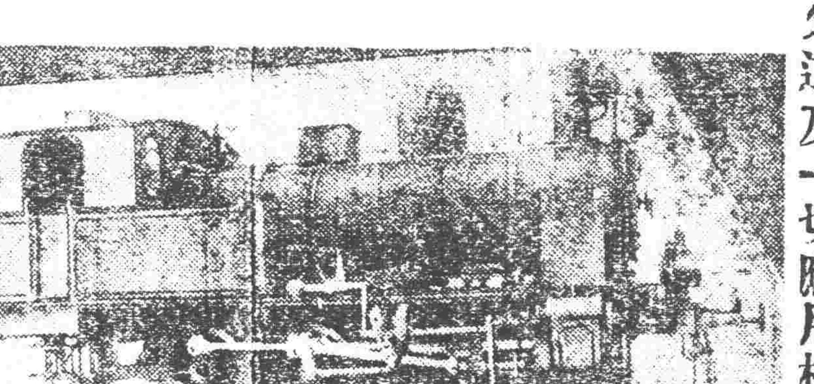

本公司代理歐美著名各大火車製造廠家推銷各種新式機關車頭花車貨車鐵篷車鋼軌叉道及一切應用材料且敝公司經辦東省各處鐵路車頭材料甚多經驗稍富倘蒙詢購估價極其迅速

官准立案一盒保好

新紅血

是否輕重的花柳毒。其毒。專入血分中。血內有個花柳菌。日久漸漸即延蔓全身。其毒早晚必有發現之日。輕者創底易治。倘若發現險要部分。最爲危險十九發生一部傷損就難療治。亦恐有不及之處。惟新紅血一入。胃經即起化學作用。另變一種津液就是滅毒素。直落有殺菌之害。十日滅決血中毒猪。洗滌週身血內之毒。無毒一滿除血中分分。又能榮血養生排除血中一切。一良份子其毒隨二便洩出。無論遠年近日。一盒放御保好。每盒一元二角。每打十二元。奉天中西藥房 吉林五洲藥房 長春中西藥房 江省中西藥房 奉天歐美藥房 吉林三益堂藥店 長春長生藥所 江北育生堂藥店 哈爾濱總代理北三道街亞一堂 各埠大藥房均有出售 奉天小西關總代理大生藥房

世人無不愛花者此一枝花香皂亦如花之足愛爲世界商品各國到處之上流家庭智識階級罔不寵用之其所以然蓋以斯品係以化學的理合的製法而成故近來有粗惡之類似品請認準一枝花牌庶不致悞

奉天浪速通三層大樓

合名會社 藤田洋行

鐵道用 礦業用 工業用 各式 各種 機器 材料

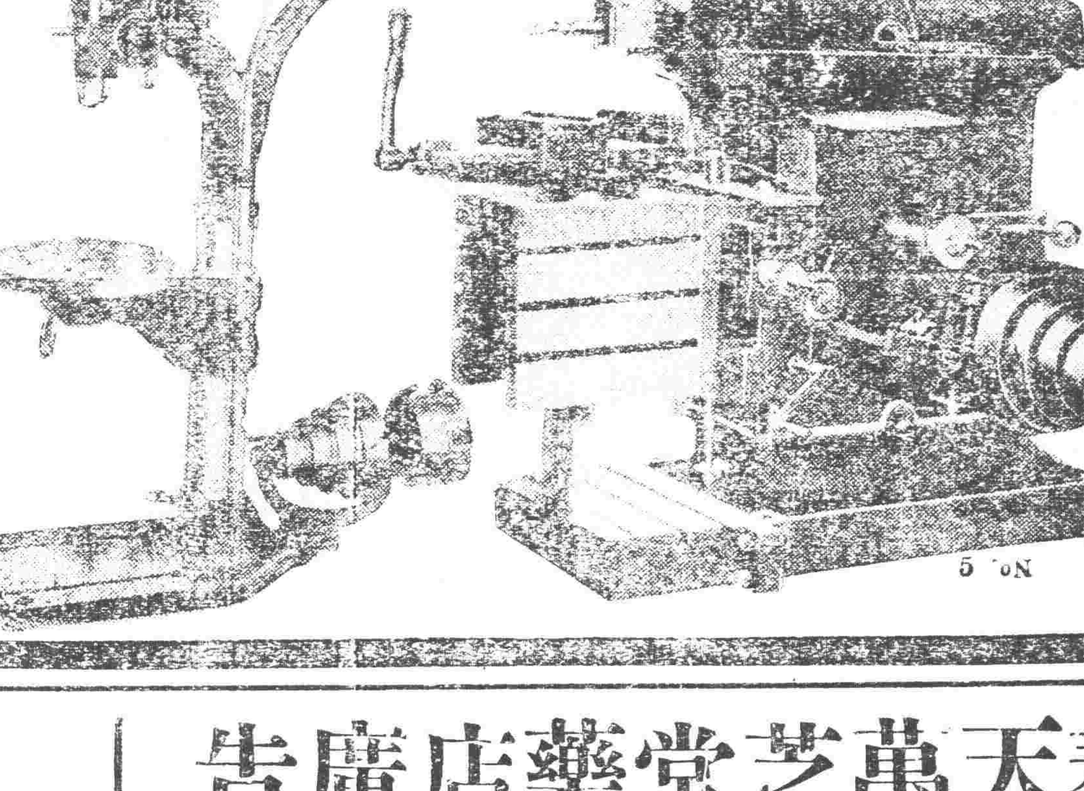

牙粉專門公司虔之製

獅子牌牙粉

一啓香唇絢爛奪目其齒潔麗皆因使用獅子牙粉刷牙故也

防虫牙之法

豫防蟲牙每於夜眠之前刷牙最宜是何故也蟲牙原因由於夜眠之間乳酸醱酵作用是以務於就寢之前刷牙最佳

本舖 株式會社 小林商店 東京・大阪・名古屋

奉天萬芝堂藥店廣告

蔓葺 補腎丸

立止 咳嗽藥

此藥專治男子先天不足後天虧損少年破身太早房勞過度腎虛腎寒精冷如冰不能種子陽痿不興興而不久夢遺滑精腦髓空乏腰痛耳鳴精神短少自汗骨蒸以及婦女經脉不調赤白帶下下元虛冷久不孕育等症服此藥添精種子壯陽補腎大有奇功

每匣現大洋一元一打十元半打五元

專治男女老幼諸般咳嗽不論年深日久虛損勞傷咳嗽吐血痰中帶血傷力咳嗽肺虛痰喘睡臥不安飲食少進內傷外感肺經不清此藥善能止咳定喘養血清痰能補能和能清能散管保去根永不再犯立見功效

每付現大洋四角五付一元八角十付三元五角

外埠函購郵費自備 此藥各鄉均有代售

奉天大西關北市場 萬芝堂啓

鄒督辦由索倫回奉
屯墾計劃綱要

興安區屯墾督辦鄒作華氏赴索倫一帶視察屯墾事務業經視察竣事在索倫由組設屯墾督辦公署留高級辦事職員在該地進行辦事鄒氏于十日晚間經四洮打通平奉各綫乘車回奉向張總司令報告視察情形及預定計畫云

先是鄒氏一行抵索倫南後在下水局子小住三日當於上月卅日帶同林業調查人員及衛兵共五六十人由赴興安嶺調查森林狀況因汽車不能通行故不得不徒步前往 [illegible]

三之方針整理洮南七縣荒地令各縣限期勘測計畫並劃分區域擬分三區
（一）索倫山以北為森林區以採木為主業
（二）索倫山以南至公主嶺為畜牧區以畜牧試驗為主業
（三）葛根廟色公府一帶為墾務區以農事為主業

鄒氏在森林區內視察三四日深入距索倫西北四百里之遙當於本月六日回索倫八日由索倫啓程仍乘根車於一日夜間行抵洮安共四百八十里九日上午十時乘車由洮安啓行十日晚抵奉

英大臣賽豬熱

倫敦消息。英國保守黨內閣裡頭。最重保守主義的人物。要推財政大臣温斯頓查齊爾。和內務大臣約翰遜席克斯。近來這二位大臣。忽然開始猛烈的競爭。他們二人並不是政治上勢力的競爭。卻是養畜的競爭。查大臣前在維斯特哈姆養豬。出品馬格弋林共進會。曾獲優等賞。席大臣在維維克邸宅養豬。也曾得過賞牌。現在更竭力物色良豬。以賽過查大臣。不遠這二位保守大臣。若在共進會一齊出品。一定能博得一般社會公平批判的。又前首相路易佐治也曾以養豬專家著名。近來已改研究食料動物了。

派員調查軍械

東三省保安總司令張學良近以東三省兵工廠製造軍械已發給各軍隊若干尚存若干雖有報告仍恐有不實不盡之處是以於十一日飭令軍務處派員赴該廠切實調查與所報是否相符據實查覆云

砲兵縮編共計八團

東北砲兵縮編為八團前經保安總司令部已誌本報茲聞砲兵已縮編 [illegible] 第一團 [illegible] 第二團 [illegible] 第三團 [illegible] 共計八團云

闞子香將再起用訊

[illegible]

考查獄政

[illegible]

黑龍江省恢復
邊防軍

黑龍江省原設有邊防軍以重邊防 [illegible]

長途電話節節發展

各處長途電話 [illegible]

電隊政要

[illegible]

飭令警憲合組
大令隊

[illegible]

克齊鐵路開車

東三省交通委員會據克齊鐵路工程局呈報本路昂昂溪至齊齊哈爾一段工程告成遵即于前呈准十二月十日正式通車並與洮昂鐵路實行聯運以利交通云

吉林省長究誰屬

[illegible]

催收電費陳欠

[illegible]

張鹽運使
視察鹽政先聲

[illegible]

常省長將返江

[illegible]

吉同鐵路已開始測量

交通委員會以吉同鐵路 [illegible]

振興市場消息

[illegible]

河堤案爭執未決

[illegible]

錦縣大批稅員呈辭

[illegible]

高檢將定期蒞省

[illegible]

編輯拾遺

調升隊長
[illegible]

委任營長
[illegible]

請用照准
[illegible]

提升科員
[illegible]

警官出勤規定

[illegible]

行搶詭計

[illegible]

協緝紙煙

[illegible]

電線走火

[illegible]

竊犯處徒

[illegible]

捐潮尚難樂觀
商會允納五倍警廳須納十倍

[illegible]

工程兵改交通隊

[illegible]

檢驗死屍

[illegible]

知事蒞省

[illegible]

祛毒良劑

[illegible]

減免雜捐

[illegible]

印花短收

[illegible]

通緝俄犯

[illegible]

知事記過

[illegible]

營口報隊部改編

[illegible]

調換憲兵隊

[illegible]

令各縣趕造預算

[illegible]

童子軍研究期

東北體育專門學校校長尚大勇為養成童子軍教練員人才呈准設童子軍研究班已誌本報茲聞該班已在小河沿體育專校內組成定于一月十六日開始研究期限僅為十日云

五八團調駐洮南

[illegible]

于鎮使啓用關防

[illegible]

組設木業公司訊

[illegible]

懷重兒童之一般

[illegible]

飭區長裁止□務

[illegible]

嚴厲禁煙之通令

[illegible]

限制兼差額外員

[illegible]

准減收材料運費

[illegible]

奉黑通車票價

[illegible]

冊照工本費改現

[illegible]

愼重徵發官草

[illegible]

車務練習生考試

[illegible]

更調兩縣縣知事

[illegible]

總部新委兩秘書

[illegible]

張換相由省回里

[illegible]

令各縣調查難民

[illegible]

飭各軍運回車馬

[illegible]

山城鎮輕鐵竣工

[illegible]

行市 十二日

各地金融市

倫敦銀塊	[illegible]
紐約銀塊	[illegible]
美國棉花	[illegible]
上海東匯	[illegible]
上海美匯	[illegible]
上海英匯	[illegible]
上海標金	[illegible]
大連滙申	[illegible]
大連匯煙台	[illegible]
營口匯上海	[illegible]
爐銀對奉票	[illegible]
金票對爐銀現行	[illegible]
鈔票對爐銀現行	[illegible]

奉天取引所
金票對奉票（十二月二十八日卯）

	午前	午後
開市	[illegible]	[illegible]
下市	[illegible]	[illegible]
大價	[illegible]	[illegible]
小價	[illegible]	[illegible]
交數	[illegible]	[illegible]
現行	[illegible]	[illegible]

大連取引所
鈔票對金票

	午前	午後
近卯開	[illegible]	[illegible]
又下市	[illegible]	[illegible]
遠卯開	[illegible]	[illegible]
又下市	[illegible]	[illegible]
交數	[illegible]	[illegible]
現行	[illegible]	[illegible]

大豆（鈔票、百斤每市）

	午前（開行）	午後（開行）
現帶袋	[illegible]	[illegible]
不帶袋	[illegible]	[illegible]
十二月底	[illegible]	[illegible]
一月底	[illegible]	[illegible]
二月底	[illegible]	[illegible]
三月底	[illegible]	[illegible]
四月底	[illegible]	[illegible]

豆餅（鈔票、壹枚每市）

	午前（開行）	午後（開行）
現行	[illegible]	[illegible]
十二月半	[illegible]	[illegible]
一月半	[illegible]	[illegible]
二月半	[illegible]	[illegible]
三月半	[illegible]	[illegible]
四月半	[illegible]	[illegible]

豆油（鈔票、壹箱每市）

	午前（開行）	午後（開行）
現行	[illegible]	[illegible]
十二月半	[illegible]	[illegible]
四月半	[illegible]	[illegible]

高粱（鈔票、百斤每市）

	午前（開行）	午後（開行）
現行	[illegible]	[illegible]
十二月底	[illegible]	[illegible]
一月底	[illegible]	[illegible]
二月底	[illegible]	[illegible]
三月底	[illegible]	[illegible]
四月底	[illegible]	[illegible]

開原取引所
金票對奉票

	午前	午後
近卯開	[illegible]	[illegible]
又下市	[illegible]	[illegible]
遠卯開	[illegible]	[illegible]
又下市	[illegible]	[illegible]
交數	[illegible]	[illegible]
現行	[illegible]	[illegible]

鈔票對奉票

	午前	午後
近卯開	[illegible]	[illegible]
又下市	[illegible]	[illegible]
遠卯開	[illegible]	[illegible]
又下市	[illegible]	[illegible]
交數	[illegible]	[illegible]
現行	[illegible]	[illegible]

公主嶺取引所
大豆（奉票、壹斗每市）

	午前（開行）	午後（開行）
十二月半	[illegible]	[illegible]
一月半	[illegible]	[illegible]
二月半	[illegible]	[illegible]

高粱（同上）

	午前（開行）	午後（開行）
十二月半	[illegible]	[illegible]
一月半	[illegible]	[illegible]

長春取引所
大豆（鈔票、壹石每市）

	午前（開行）	午後（開行）
十二月半	[illegible]	[illegible]
一月半	[illegible]	[illegible]
二月半	[illegible]	[illegible]

高粱（同上）

	午前（開行）	午後（開行）
十二月半	[illegible]	[illegible]
一月半	[illegible]	[illegible]
二月半	[illegible]	[illegible]

哈爾濱交易所
大豆（哈大洋、壹市特每市）

	午前（開行）	午後（開行）
十二月半	[illegible]	[illegible]
一月半	[illegible]	[illegible]
二月半	[illegible]	[illegible]

小麥（同上）

	午前（開行）	午後（開行）
十二月半	[illegible]	[illegible]
一月半	[illegible]	[illegible]
二月半	[illegible]	[illegible]

金票對官帖 / 哈大洋對金票
[illegible]

大阪期綿綫行
（金票、壹梱每市）

	午前（開行）	午後（開行）
十二月底	[illegible]	[illegible]
一月底	[illegible]	[illegible]
二月底	[illegible]	[illegible]
三月底	[illegible]	[illegible]
四月底	[illegible]	[illegible]
五月底	[illegible]	[illegible]
六月底	[illegible]	[illegible]

大阪綿布綫現行
（金票壹疋每市）

龍C（布）	[illegible]	鵜鳥（布）	[illegible]
軍人（布）	[illegible]	（三）百斤每市	
双鹿（布）	[illegible]	扇面（綫）	[illegible]
白羊（布）	[illegible]	福助（綫）	[illegible]

奉天糧行市

大豆	[illegible]	稻子	[illegible]
豆餅	[illegible]	大麥	[illegible]
豆油	[illegible]	小麥	[illegible]
白小豆	[illegible]	高粮	[illegible]
紅小豆	[illegible]	包米	[illegible]
花小豆	[illegible]	粳米	[illegible]
吉豆	[illegible]	元米	[illegible]
合豆	[illegible]	小米	[illegible]
青豆	[illegible]	江米	[illegible]
蘇豆	[illegible]	勝米	[illegible]
豌豆	[illegible]	稻米	[illegible]
綠豆	[illegible]	糜米	[illegible]
谷子	[illegible]	秫米	[illegible]
麩子	[illegible]	芝麻	[illegible]
糜子	[illegible]		

奉天金銀行

小銀元每元換小洋票	[illegible]
現大洋每元換小洋票	[illegible]
天津中交票換小洋票	[illegible]
哈爾濱現洋票換小洋票	[illegible]
金票每元換小洋票	[illegible]
鈔票換每元小洋票	[illegible]

奉天匯華銀行 股本三百萬元在財政農商部及省署財廳註册專營匯兌存放款項等銀行業務

齊克昂中線開始營業廣告

大連電鐵社 電車票（回數券、換車券）

東北學生隊 續招第二期高級生九十名初級生卅六名於十二月十五日早八時考試 隊址奉天小東邊門外（講武堂舊址）

雲南省之都天臺子

雲南於八月初旬。有都天臺子會之舉行。所謂都天臺子者。乃神像也。雲南各城市。在北門之上。必建有一廟。此廟即都天臺子廟也。每屆八月之初。滇民咸視爲慶祝都天臺子之期。期凡七八日。在會期之內。人民焚香祝告。伏地虔求。咸會集於都天廟中。當香客成羣結隊。相率來廟之際。廟中鼓手必大吹大打以迎。並鳴砲三聲。以促都天之注意。至於都天之像。亦爲泥塑木雕。與普通之神像無異。惟神座之下。雖有羔羊數頭。亦頗爲奇特。

昔日雲南並無都天臺子一神。此神來歷。尤較往年熱鬧。數十年前。雲南各地。瘟疫蔓延。人民之死傷者。不下萬千。市上棺材。售之一空。死者無棺。暴露於荒野間。蟲蛇嚙咬。慘不忍覩。人民雖至各廟求神。然疫勢亦未嘗少減。其後忽有廣東人三名。至雲南來。市民見之。莫不注意。蓋是時雲南市。客民絕少也。嗣後廣東人即以防疫之法。白於滇民。命滇民勿再求神問卜。祇須向都天求拜。疫病自除。蓋都天素性慈悲。愛民特甚。昔年曾飭其兒子。至人間看護人民。一若牧童之牧羊。其愛護人民也。無微不至。市民從之。乃求拜都天。不數日。疫病果漸次減少。是時滇民因感廣東人指示之恩。思有以酬報。詎遍覓無着。已杳如黃鶴矣。嗣後滇民以疫病。係都天之子所驅除。乃塑其像而祈拜之。名之曰都天臺子。不久各地亦先後建廟。至今雲南較大之市塲。莫不有都天廟矣。而雲南人民。對於都天臺子之歷史。亦十九能言其詳。

▲長春▼

榷運局招考僱員 本埠吉黑榷運局核薪造華現因局內人員不敷任用於日前布告招考僱員數名凡文理通順者爲合格定于月十六日上午十時在該局考試錄取後即行錄用現在報名者已有[illegible]人云

[illegible]公署大開會議 [illegible]

▲[illegible]江▼

[illegible]邊防所 [illegible]

[illegible]支舞弊 [illegible]

▲遼陽▼

請設初中 本邑第二民立小學校現已有高小初小多級成績頗優良該校校長[illegible]芸甫擬於明春添招初中一級以廣造就開於日昨已具請教育所轉請備案云

盤查店簿 本邑警察一區區官查得現屆冬防之際恐有奸宄化裝潛入乘機蠢動自日親率長警至各旅店嚴行盤查簿以免發生意外而重防務云

檢驗文憑 本邑教育所查得近來城鄉各校教員資格不齊如不檢驗難免不有貽誤[illegible]事茲將於寒假期內檢驗各員文憑以資甄陶而重學務云

催報表冊 本邑教育所查寒假臨邇本學年度將終各區縣區私村立各校升學畢業及學年應報各表尚有未報者特於日昨函令各校趕速造報以便結束云

飭查邪教 本縣警察所查現屆冬令農民無事之時恐有聚眾結社私傳邪教情事特於日昨通令各區區官不時飭警查禁以免擾亂治安而靖地面云

奉天匯華銀行謹啓 訂於陽歷十二月十日遷移大西門裏大街路北本行新建樓房辦公特此奉佈

禁吸紙煙 本邑教育所查得紙烟一物最能戕傷腦力特於日昨函令各校校長此後務各禁止學生吸食以免戕傷腦力而省金錢云

添招女生 本邑縣立女子師範學校校長徐子敬爲培養女師起見擬於明年春季添招新制女子師範一級現已請准在案大約在陰歷十二月初便可招生云

▲鞍山▼

胡匪被擒 本站鐵道西永安里德昌盛洋貨莊於十號晚八時突有胡匪二人進屋聲稱買貨各持八音手槍將櫃夥[illegible]住強索銀錢搶去奉票三百餘元金票七元急行逃走行至陶官屯村南王家窩內投宿王某見二人行跡可疑次日早六時在陶官屯警察派出所報告孟巡長率領警士尾追至千山站熊家飯館將兩匪獲住一名張金卅八歲係山東登州府[illegible]人一名楊廣忠山東人年廿歲現已送至遼陽縣懲辦矣

▲安東▼

警廳設立伸訴箱 安東警察廳長鮑作霖氏到任之後頓整警政不遺餘力近雖數月大有起色現爲勤求民隱並欲知過以資補助警務進行起見特在廳前設立伸訴箱一個派人專開啓凡地方人民關於警政有冤枉難伸及陳述意見者均准具函投入即時登報公佈辦法惟不准干涉隱私及壞人名譽等事於日昨設立公佈周知云

粟野事務長返安 本埠附屬地滿鐵地方事務所長粟野氏月初因有公務赴旅順面謁關東廳行政長官請示辦法茲將公事辦竣於日昨早車返安照常視事云

王知事辦理交代 安東縣知事王露青到任年[illegible]政聲頗佳前因倦勤向省憲辭職業核准與否尚未公佈惟王已於日昨飭令署內人員將經徵糧賦及各項公款一律結束辦理交代故司員日來異常忙碌王知事何日去職何人繼任俟訪再誌

儲蓄會改選會長 安東地方儲蓄會正副會長現在當選三年期滿照章自應改選遂於日前發出通告各股東於月之二十日齊集該會投票選舉惟何人當選尚難逆料但現任會長于子文君已連三任辦事認眞清廉自守爲各股東所欽信此次改選蟬聯最有希望云

擢升書記 安東警察總署記長張學忱因有高就辭職照所遺驗務總廳長查有一等僱員張紹彭嫺習案牘堪以勝任遂於日昨提升爲書記長至遺一等僱員一差以三等僱員某甲升充云

名伶叫坐 本埠華樂舞台前因生意不佳以重資邀來名伶周嘯天於前晚登台獻技所唱老生各戲聲音洪亮韻調合拍身段端方坐功平穩一般顧客無不鼓掌歡迎日來座客逐日增加該園生意因之發達足見周伶叫座之能力云

運現違禁 本埠前梁實街永興福號住客鄭某於日昨攜帶現小洋六百五十元金票一百八十元由沙河鎭站乘車擬赴奉天被鐵路巡警局稽查純君盤獲以運現出境有違功令當將鄭某及現洋一併帶局核辦云

櫃夥被騙 本埠官甫街同豐棧於日昨午後二時[illegible]櫃夥某甲赴附屬地滿洲銀行取金票一千二百元將款取出攜回行至中途朝鮮銀行前面胡同內被丟包犯二人將金票如數去[illegible]四出搜查[illegible]某號櫃夥被騙二百餘[illegible]警察請拿[illegible]不日[illegible]能緝獲云

幼女失踪 本邑新安街住戶劉殿臣有一幼女年約四五歲日昨在門[illegible]玩耍忽然失踪四出[illegible]踪影[illegible]一禮[illegible]不[illegible]珠還合浦否

索討煙債 本埠興隆街永[illegible]陳姓[illegible]借[illegible]五十餘元[illegible]來某無奈[illegible]始行了結云

▲大連▼

王愼之由津來連 前山東督辦張宗昌參謀處長王愼之由津乘[illegible]日入港之長平丸來連投寓大和旅館略事休息即赴大后宮內祭吊張宗昌之先父並與張氏有所接洽云

園藝講演 大連園藝會於月之十日午后六時三十分假常盤町社會館[illegible]安東盛技師講演日本國內觀賞栽培花草設[illegible]並有中國水仙及仙人掌以實書分與所好者關於培養法均有詳細之說明云

▲瓦房店▼

巡官辭職 復縣警察八區安波湯[illegible]合分所巡官鄭長泰任差二載有餘對於地方應辦事宜不遺餘力成績卓著近於上月末旬呈請辭職經[illegible]

買妻還用賣妻的錢

張阿品異想天開　葉愛錦遇人不淑

同床異夢 上海消息　寧波女子葉愛錦。現年廿一歲。嬌小玲瓏。姿色美麗。自幼失去怙恃。由其姨母撫養長大。許配於同鄉張阿品爲妻。至十五歲即在鄉結婚。繼而全家遷來滬上。僦居浦東陸家宅附近。夫婦伉儷頗篤。互相做工度日。未幾產生一女。旋即夭亡。夫妻愛情因之稍減。嗣後張復拋棄正業。日事游蕩。經葉氏探悉張已在外姘識一婦。當即互相爭執。勃谿。而張對家中生活。亦遂不加顧問。夫婦互見如眼中釘。葉氏日常生活。自賴在附近香烟廠做工維持。夫婦間因之如同陌路。

賣妻爲妓 詎張忽然異想天開。[illegible]之擬。以爲市間好夢。亦未可知。葉[illegible]之疑。以爲市間好夢。亦未可知。[illegible]岸某妓院說合。擬將葉氏價賣該院爲妓。互相言妥身價爲二百廿元。擇定本年陰歷五月間。人銀兩交。屆時張遂以蜜語將葉氏誘往寧波如約送往該妓院。改操皮肉生涯矣。張將其妻葉氏價賣取得代價大洋二百廿元。遂來滬以該款充作娶妾費。央媒作伐。娶得浙東某氏爲妻。擇吉完婚。以免獨居寂寞。迄今已逾多日。

兩度被賣 葉氏自在寧波爲妓後。以不堪接客之苦。時遭毒打。是時常盼夫來贖身。但未幾該處當局忽然禁娼廢娼。風聲鶴唳。大有不能立足之勢。該妓院見事不佳。即將葉氏以二百七十元代價。轉售於本埠公共租界牛莊路某妓院。重度皮肉生活。老鴇名瑞夫。葉氏抵死不願再賣娼妓。致被該老鴇時加痛毆。體無完膚。迫至陰曆九月三十日清晨。遂乘間逃出。以期脫離火坑。

求援黨部 葉氏既隻身逃出。且一時無處居住。遂暗投其姨母處。訴說遭遇娼妓情形。乞其設法援救。但其姨母住址。近在咫尺。且其姨母。亦已年邁無能。自身終不能自由。遂重投閘北香山路吉餘里五十八號小姊妹家居宿。一面將經過事實。具呈該處六區黨部請求援助。內有請實施拯救孤苦被難無告之弱女。俾得恢復自由等語。當經該黨部。據呈轉函。轉請市公安局核究。

阿品被補 日前由市公安局訓令浦東第三區警區長。將張阿品拘局。詭據供稱。年二十七歲。寧波人。現住楊家宅。[illegible]公司。爲木匠。因妻葉氏。在南洋煙草公司。逃走四次。均被尋回。故將其價賣於寧波妓院。得洋二百二十元。重行娶妻是實。當經該區將加上手問。解總局發落。

▲海城▼

廁所由工廠清理 本邑教養工廠廠長馬玉亭接任以來對於廠內各事力謀刷新現以市內各官廁及商民院內廁所向由[illegible]辦之益民肥料公司清理實有不能充分之清潔馬廠長有鑒及此因呈請行政監督將益民肥料公司取消所有官民廁所統由工廠派人清理每年所得之餘利以爲整理工廠之用聞已蒙允准云

稅局設臨時分卡 海城稅捐局長朱佩爾因刻間鄉下糧車日日增多而海邑附屬地又爲糧石銷場深恐一般無知偸漏捐稅以赴附屬地行銷因添設城鄉要道分卡若干處以便查杜偸漏云

城內搶案 本邑城內西南隅增記蠟局於九日午後八時許突來胡匪五人手持短槍在屋內威嚇計搶去現大洋三百元奉票千餘元經事主報告警所由警甲分途巡查毫無結果由內頒呈緊張狀態八時許即閉城門云

▲鐵嶺▼

商會恭送李縣長 本邑縣長李泮溪奉令調任台安縣長已誌本報商會常會長因李縣長已屆交卸之期在即放於昨九日下午四時假該會設席恭送李縣長車水馬龍頗極一時之盛云

住戶被搶 本邑縣城北門裡住戶周姓於昨九日下午六時許燈火輝煌之際有匪人數人乘隙而來搶去衣服及貴重物品約可值洋二萬元之譜警甲開訊[illegible]已遠颺無踪我邑警甲林立該匪[illegible]能逃出法網云

▲孫家台▼

飭查遊民 本驛日警察署長前因口地面近日人烟稠密良莠不齊若不察查實於地方治安頗關重要故該署長特於日前飭令所屬警察對於妓館旅店務須勤查對於無業遊民匿跡驛內即行驅逐出站以靖地面而保治安云

▲開原▼

糧米跌落 入冬以來錢法迭次毛荒凡百物價莫不漲而又漲如秫米一項每斗由卅六元三四日間驟漲至四十元糧又漲至四十元詎料物極必反水滿則溢近一二日糧行日漸跌落即（十一日）秫米每斗已落至四十二元云

蔣村長因公獲獎 開原縣城內慶雲堡村長蔣勵齋人極忠厚辦事認眞前因辦學有功蒙縣監督獎予匾額四字爲贊襄學務旌於去歲建築義倉時倍盡勞瘁蒙洪監督亦擬給以熱心公益四字匾題茲於月之九日經該村民公推楊繼洪爲其製匾二方以資高懸而彰其功云

警甲聯防隊會哨 開原縣警甲所長尹捷卿以開原孫台間往來旅客絡繹不絕其沿途治安殊須注意恐發生不意之虞特於月之九日令駐城聯防第一隊與四區保甲每日拂曉在其通行要隘會哨一次以防匪患而保治安云

九區勸募煤火費 開原縣警察九區官尹級三以該區警款支絀煤火費一項短促即請由商會勸募俾作補助等情業准在案該區官即於九日親向市內各商店善言勸募而各該商店咸行樂輸藉補其經費之不足云

▲太平川▼

檢驗死屍 本鎭南街住戶劉某院內有無名老者投井斃命業誌本報昨八日經遼源地方檢察廳陳檢察官鳳章來鎭下榻於警察七區即日下午蒞塲檢驗確係窮途自殺週身無傷當飭地方備棺掩埋並有某項案件例應查辦該檢察官親赴各案取具結押頗爲忙碌據於明早十句鐘返遼云

買母豬肉 本鎭大街路東盛裕稜飯館執事人單裕川經營數年頗稱發達近竟[illegible]購[illegible]母豬[illegible]自宰殺[illegible]售人之備食其肉者不知凡幾[illegible]有管理[illegible]者嚴加取締以重衛生可也

▲北山城子▼

歡迎鎭使 本鎭鎭守使公署于芷山鎭守使已於五號來鎭接印視事坐鎭東陲該鎭使素以道德[illegible]民[illegible]對於[illegible]部紀律嚴明秋毫不犯昨十號[illegible]本鎭商會在德盛園[illegible]開歡迎大會車水馬龍頗極一時之盛

罰已重矣 本鎭糧米所[illegible]東於八號有[illegible]自理[illegible]五人[illegible]罰[illegible]五人均保[illegible]二千元拿不起即二百元亦[illegible]局無法未知如何了結

▲朝陽鎭▼

陸軍換防 陸軍五四團劉瑞有日因防所尚未修竣故住商家宿食費用殷實者僅不[illegible]無大損失對於設之小本營業者[illegible]持不了半多關閉[illegible]於此日夜赶修營房已臻完善忽奉接防之命該團整裝待發六日由警察備妥[illegible]車數十輛全團官兵載行李赴孤山鎭去該所遺防務由第八團担負自己於六日晚八團一營抵長到鎭七日該團營繼續開到云

▲新民縣▼

村正副來縣會議 劉警長日昨招集全境各村長於月之九日到縣齊集中學校開會討論地方應興應革事宜結果將各區區長一律取銷農民遇有事故暫歸各區官兼理地方所積倉穀項因交卸行街商務會保管存儲令各村長務同地方自治所徵集官草賣力要親送交縣分發管責任不可放棄結果經營暨成表決散會

▲洮南▼

匪胆包天 洮南縣軍警林立稽查甚嚴竟有匪徒於十二月六號晚七點鐘之時候[illegible]搶去[illegible]紙洋一千數百元又行至[illegible]估衣舖搶去皮衣數件[illegible]

鎭使返署 洮遼鎭守使[illegible]參加東三省會議於十一月中旬登車晉省事畢於十二月五號返洮照常視事矣

▲突泉▼

傳團長整飭軍紀 本縣防軍騎兵第二十團團長傳[illegible]

旗委苛刻小民 本邑蒙地[illegible]收租處名曰天恩[illegible]城三四里[illegible]再罰誰云

▲洮安▼

警所保委教練員 警甲所教練員周子琴前請長假該[illegible]

屯墾軍設軍法科 本邑屯墾軍之兵士日多深恐發生異外情事於前日在聯合辦事處地點設立軍法科終日派官兵在街巡警不法云

所長剿匪 本邑警甲所長由職自到以來首除蛾滅匪患爲職志日昨聞邑西北一帶發生匪警立帶警甲官兵百餘名騎往巡剿以安閭閻云

股員委定 警甲所司法股員爲雲龍因事請假[illegible]所即委[illegible]

商會請會 商會查十一月份之各種花銷甚鉅例須請會以便公均攤乃於月之八日柬請大小舖商百餘人到會公平算攤每份攤小洋數百元云

調查稅務 本邑稅局長劉[illegible]惟恐對於商家應納稅務有偸漏情形昨特派[illegible]查所來貨[illegible]徵收入而免流弊云

局長視事 本邑新設地方電話等備已誌前報局長一席經縣商決公推[illegible]任[illegible]委任一紙該局長奉令後即行到局視事[illegible]備一切云

巡官易人 警甲所差遣巡官吳某因事假缺該所採委劉琦冊升充惟該巡官贊識撥長性情和藹將來辦事當不辱命云

毛柴暴漲 本邑燒柴前係價廉入冬以來買賣柴用者甚多以毛柴貴漲小洋二十元捆已漲至九十多元云

視查鄉學 教育局長[illegible]

▲臨榆▼

營長對調 駐防陸軍卅二旅[illegible]團團長第一營營長劉茂奉到上峯命令將二營營長楊恩山與第一營[illegible]於月之初旬[illegible]上峯命令[illegible]

▲鎭東▼

日操兩次 駐本邑陸軍二十六[illegible]

午後休息 本邑郵政局前奉省令星期日上午七點開門照常辦公上午十一點閉門休息不收公文信件該局長奉令特通知如有要公可於上午十一點前送到郵局以免貽誤云

▲法庫▼

縣署開地方會議 月之五日本縣知事李澤生邀集各界開地方政會議計論各項事宜下一關於請准建築行政司法兩署及開闢新市場地點[illegible]

經理易人 駐法官銀分號理[illegible]松岡君蒞任數載[illegible]於月之六日由省派來馬志超君接充兹已交接清楚矣

敬啓者本支社今業務擴張起見于本月十日遷至左記新址照常辦事誠恐佈先週知　新址大連市山縣通百十四號地　**盛京時報大連支社啓**

▲通江口▼

區官赴昌 區官施東五於月之八日赴昌圖警察所爲何事尚未探悉一俟訪明再爲續誌

水警出操 水警局長柳紹勤到通口以來對於街面勤務非常認眞現特規定每日由午前十時出操演至十二時完畢以資練習而重體育云

追繳押租 電報局附設電話街面已安卅六號每月租金現洋七元又繳押租現洋四十元現正催繳日便登報云

▲金家屯▼

警所會議 本邑警甲所長馮某五于日昨招集城內區巡官巡長警會議謂城關係省要之區人煙雜處若不積極清查難免無歡特擬定辦法五條（一）取締娼館（二）查拿煙館（三）嚴禁賭博（四）清理街道（五）偵緝匪徒種種辦法乃逐行以收效果該區長之關心治安當爲鄉邑造福匪淺云

坤伶叫座 本邑西關聚順茶園以前赴四大屯等村演唱野台戲已回[illegible]照常開[illegible]

鐵廠造槍 本邑車站馬路西設有安大鐵工廠上下工匠藝徒數十人近年極搜羅[illegible]利考其原因實由專造各式槍支並配[illegible]售件作俱[illegible]力所致[illegible]

乞丐凍斃 錦縣城外南關[illegible]乞丐一名[illegible]

▲盤山▼

通營綫火車改點 通營營口行駛車現已改點上行車由營口開通晚十二點鐘到盤下行由通至營口早十點半到盤云

區村制奉令取消 縣知事高兆明前奉省署指令將區村制撤消以節經費該知事於月之二日召集各區區長討論取消辦法各區長已將任內各項辦理清楚早經取消

連知事到盤履新 縣知事高兆明調省另委遺缺省委連淑平接充連知事已於昨日到縣履新云

▲樣子哨▼

教廳令整頓學田 金川縣教育公所日昨奉到教育廳訓令內開案奉省長訓令內開略謂張吏治調查委員呈稱東豐縣學田年可得租金廿餘萬乃報解者僅六萬餘其中十四萬鉅款竟歸經手人中飽殊屬非是各縣是否有此同樣情事仰該廳公爲辦理教育廳令此後學田租金應由所長[illegible]視教育[illegible]事會妥爲議定不得有中飽情形云

錢法奇緊 本街錢法每年入冬必形緊張至臘初始漸活動然若今冬者乃近來更形奇緊貧乏者無論突即素稱小康者亦求借無門說者謂胡匪猖獗故爲其一大原因尚有此奉海路之吸收金融之利器然歟否歟

再索欠薪 金川縣教育經費積壓四月有餘各校困難情形不堪言狀各校職員會一再索薪乃迄無結果日昨（七日）各校又齊集教育公所向張雨樵所長再度索薪經張所長說明公款之拮据然目前生活亦須維持允於三日後必有相當辦法各校職員得此三日後之希望乃各歸校云

▲清原▼

縣長易人 清原縣知事蒼文霈因事撤差遺缺另委曾任山西鄉縣知事劉玉璞署理於本月七日午刻乘奉海火車來清即入署接收視事云

區長撤銷 省令撤銷區村制本縣蒼文霈縣長業令行各區遵照於本月一日午前召集各區長齊集縣署討論撤銷後一切善後事宜云

獄長得人 清原縣署看守所所長張明山因事請假遺缺委程悅接充其勤勞優待犯人均得飽暖謂爲得人誰曰不宜

帶疾從公 駐清原車站奉海鐵路警察巡官邱文芝到差年餘失勤失愼保護旅客維持秩序無不克盡厥職近因勞苦過度身體欠安然當茲冬季旅客繁多之時身雖不適每日仍視自車站帶疾從公該巡官作事認眞於此可見矣

▲柳河▼

湯區官請假未准 柳河第五區區官湯梅五到任後對於行政防務無不力求進步實以家務照理無人屢向宋所長呈請長假該所長並未准予所請云

郝教練專員到鎭 柳河巡官教練專員郝成仁青年有爲作事認眞係奉天警官學校畢業對於警察學識豐富日前到鎭教練長警不遺餘力並解釋開徒天性及劇故計書無不盡情盡理云

▲農安縣▼

會議預防時疫 農安縣署於日前召集各界在會府首由縣長劉保指報告開會宗旨略謂前接報告大賚乾安等縣早已發現鼠疫勢頗劇烈患者十不保一且已死亡相繼該鎭距城非遙恐遭波及云經會議結果即由警察所發出布告曉諭商民即將衣食住三項火速自行清潔以防傳染縣令哈哩海城高等處患者暨頭勝跡湯雞等肉一律不准販賣並飭衛生隊督率苦力撥淨街道隨時告大小旅店不住北來客人如有即時報告以便按照辦理如發現時再設病院檢查隔離等所以便陸續進行云

驅逐攤床 農安小本營業向在十字街一帶擺設攤床互相叫喊實屬妨碍交通前一區分所長李宗元爲整頓街市計將該處攤床一律勒令撤散以免擁擠詎法久生懈事還必疏一般商販乘隙又陸續各回原處該處係四通要地每日大車經過稍有不愼即攤床颱人望有管理責者亟速取締焉

兇婦自縊 農安住有暗娼小老王者現年卅左右初嫁王姓原係農夫女慣夫陋又根其不親女色乃與以先有染者重尋舊好繼而公然賣淫翁婿不堪其擾遂與明與女離異該女乃與某匪人姘識始習學通匪所有捐簽打眼誘導匪人搶掠等事明作說票暗與分肥各處西門外劉某被匪綁票伊竟毛遂自薦能將票要回因勒索過鉅劉家頗費籌措正磋商間被本邑防軍偵知將女帶營勒令指導捕緝匪徒當經長官兵誘入匪陣以致大兵攻剿伊之罪名成立幸逢故大元帥赦命下伊得減輕僅處刑五年在監執行所有犯婦均畏之如虎孰意日前夜半乘看守婦睡熟自用褲腰帶在窗中窗棱上自縊迨[illegible]見繩末及脖舌出氣絕即經檢驗更驗明確係縊死並經檢查員詳訊同屋各犯婦亦無別情當飭掩埋云

大連廣告社　大連市山縣通地百十四號　『寄郵票二分即送樣子』　電話八三〇四番

▲賓縣▼

茶園改組 本邑三義茶園停演後一般藝員無處可歸因此僅可自行合作日打小股子該園改名爲聚群台於八日晚開演該園執事現在仍然隱藏定於舊歷年後露頭云

步隊出發 賓縣游擊步一營於月之八日早九句鐘出發聞係奉一面旅剿匪司令部來電調赴同賓縣清當要處堵擊匪患回期未定云

▲同賓▼

醫學會考試醫生 醫學會於日昨（六號）假縣一校教室以嚴格主義考試醫生計出席醫士三十四名試題分中西兩種究竟取錄若干容揭榜時再行訪誌

不愧良醫 東金沙河屯住戶逸衆長女於去歲患腹脹症屢經醫治毫不見效今冬來縣請醫學會長金子和醫治該醫生經手計服藥六七服現已平復如初且食慾驟增若該醫生者洵不愧爲良醫焉

出妻受辱 本邑財務處[illegible]之子肄業於北平某大學經潮流之薰染雅好時髦之餘惹其妻本小家碧玉貌頗秀麗無如不中某意視之如眼釘肉刺將其退託故送回後復歸至岳丈宅謂其妻不孝翁姑俯合七出其岳聞言怒不可遏將其婿飽以老拳並拽往警察所得經警仲調解令其出給[illegible]以示無故出妻者戒該主任之子歸家後謂費洋五百元除去一患尚覺便宜云

▲通河▼

醫學研究會成立 警察所長劉殿嶽招集城鄉醫生五十餘名於上月二十七號命題考試分科評定正取[illegible]考試王香圃李福慶等三十一名其不及格者勒令改業具見措置醫[illegible]人試畢開會選舉正會長李[illegible]副會長韓[illegible]原繼官等組織醫學研究會今已正式成立研究醫理云

批示

◎保安總司令部（十一日）

▲韓敬文 呈爲兵工廠王管玩視批令不親查覆請撤案公判由 批仍候[illegible]來牘多瀆

▲中國紅十字會昌黎分呈請懇准募捐由 批應向總會具領所請不准

◎省長公署（十一日）

▲劉賀章 呈懇早有王村偏隔附村請飭縣改除由 批仰鐵嶺縣知事核奪

▲莊親王府 呈函懇補丈府地由 批仰官地清丈局再派員切實覆查按冊補丈

◎財政廳（十一日）

▲王永等 呈爲民報河荒被人搶報請賦飭縣調查延不具覆請令催由 批仰該縣查照

▲吳雲閣 呈爲首報山荒確保新淤河灘請查界至由 批如果屬實何以局令取銷所請不准

▲趙星垣 呈爲仍懇准予保外查找關壽齡到案由 批令瀋陽縣知事查照辦理

◎高等審判廳（十一日）

▲周發合 呈與樊子儀因債務涉訟上訴由 批月之十一日開庭審理

▲方殿才 呈與劉趙氏因地畝涉訟上訴由 批月之七日開庭審理

◎清丈局（十一日）

▲田文彩 呈控[illegible]員洪學權瀆職殃民等情由 批認眞究辦在案仰該民回縣靜候傳訊

▲趙宗霖 呈爲查報塋園懇請劃出情願[illegible]價具領等情由 批該民價[illegible]礙難照准

◎教育廳（十一日）

▲關毓琨 呈請自費赴日留學由 批仰即按照法定手續代領留學證書仰即遵照

▲茂林站▼

繫散股匪

本站駐防陸軍三十八團的三營李鳳書營長自調駐以來嚴約屬下善於剿匪昨七日站西勿浪花屯突來股匪百七十餘名在該屯姦淫擄掠勢甚洶湧該營長聞耗會同第一營楊茂發營長統帶全部前往圍剿李楊二營長身先士卒連排長亦奮勇爭先激戰六小時匪始不支奪路逸去是役也計打下人票一名馬十數匹云

強奪存貨

本站廣太和執事高雲五因營業不佳積有債務周轉既感不靈冬即不日又到遂以三十六計走爲上計竟爾不知所之一般債權者聞耗并不報告警局查封現有貨物由鄭街公盛泉客人因廣太和福茂盛率同福茂盛外櫃到廣太和強行搶奪貨物高雲五之母某氏出而阻攔當被該客人推倒在地立時氣絕同時并有天興源永源達等帮同作勢遂將該號貨物一搶而空聞高母經人救醒已據情架訴警局核辦如何結束容訪再誌

▲岫　巖▼

遵令籌賑

張總司令查直魯災民嗷嗷待哺復令奉屬各縣籌欵若干派員賑恤岫邑代理縣知事彭做冬遵令招集各機關會議籌措應攤之數爲現大洋二仟元云

▲西　豐▼

村長會議

西豐縣知事蕭玉泉奉令結束八區事宜業經派員收訖特于月之八日招集全境一百廿村村長來署會議將積穀取回各村保存俟將來制定歸併時地畝數足二萬五千者爲一村不足者就近歸併以資劃一議數小時始行散會云

股員榮升

西豐縣警甲所行政股員陳省之經所長崔振亭委爲第九區區官駐縣北天德泉房所遺席以書記長韓潤升充該書記長遺缺以書記金恩普升補業已奉委接事矣

▲西　安▼

趙區官破獲搶案

西安縣境第四區花園村住戶張成德家道殷實於月之一日晚有步匪四五人闖入屋中搶去乾煙土三百餘兩及衣服等物經事主在警察所呈報在案張理棠監督伊鶴卿所長以花園村距城不過數里而竟出此搶案匪等殊爲膽大即時則飭各區警甲務將斯案破獲以重責任在案城內第一區區官趙桐彬奉命後以平康街娼窰林立素爲匪人匿跡之所分令該區巡官王兆福及長警認眞搜查嚴緝外並於每日自已往各處探察前數日有周某者在孫某處售賣煙土每兩要價小洋六十元（現價每兩約值八十元左右）事被趙巡官聽知以事有可疑即在周某身上查尋破綻於月之六日周某在金福堂住局窰薄上註爲鄒某經王兆福巡官看出破綻回區與趙區官說明鄒某之可疑趙區官帶警將周某拿獲帶區溫語套問周名顯廷同夥者爲王小八隋福金趙玉廷等有在煤窰附近荊樹處存宿者周顯廷供出後趙區官王巡官帶長警多人分往各處於一夜中將以上正犯四名皆已拿獲到區訊問均供認強搶張成德家不諱趙區官月之七日將周某等及窩主一併送往警甲所轉送縣署按照淸鄉章程訊辦以資懲儆云

省長核定積穀價

西安縣張監督前者請准售賣積穀發商生息以備荒年在案而各區長適正奉令撤銷於辦理售賣倉穀事多半潦草有實每斗小洋票十二三元者尙有未從呈報者張監督以愼重倉穀起見特稟請省長核示頃縣署奉到翟省長訓令所有倉穀每斗最低應售奉小洋十七元以昭公允云

▲綏　中▼

八一團開拔到綏

陸軍第四旅中將旅長劉翼飛氏日前奉命開拔出關駐防綏興一帶該旅長奉令後遂飭所屬八十一團駐劄綏中該團朱團長當於月之九日率領所部到綏云

▲錦　縣▼

憲兵隊巡查城關

新由關內開抵錦縣之東北憲兵第三隊十一中隊隊長林志以錦境交通便利駐軍甚夥恐有不良士兵騷擾市面於軍隊風紀及名譽上重留汚點特於月之九日親率憲兵十名在城關各街巡查以淸地方而維秩序云

公益會訂期開會

錦邑地方公益會爲某項公務訂於月之十日上午十句鐘開會討論一切招集之人爲朱子樵將軍楊雲峯廳長及地方士紳商界代表共百餘名屆時籌商辦法當有一番辯駁云

省視學蒞錦誌聞

教育廳委省視學王啓明視見遼西北鎭錦義興綏等六縣學務業將北鎭興城綏中等縣視查完竣於月之八日晚六時由高橋乘車蒞錦下榻於第二中學稍息征塵即將查視各校云

▲松山鎭▼

漏貼印花

錦縣西關本意全木舖支使賬應貼印花未足被縣署印花姚委員查知帶縣判罰後經多人說和罰買印花一千分了結云

違警被罰

錦縣警甲所馮所長對於路政及衛生非常認眞街市稍有不潔之處立令淸潔夫掃除昨八日城內某商櫃夥在牆下便溺被警察見之當即帶所按違警罰現洋二元云

禁使官槍

錦縣警甲所奉警務處電令略云奉檢鐵路一帶多有商民使用三八式快槍按該槍係郭軍倒戈遺失乃屬官槍不准人民使用令仰該所派警定價查收該所奉令後即通知警甲各區立即偵查不得玩忽有悞公令云

劫財傷人

本鎭南山會穰家窩鋪穰廣年家於七日晚突來胡匪四名各持槍械搶去大槍二桿手槍二隻金手鐲三個搶畢臨行因穰姓親屬何某開門稍遲被匪擊斃云

檢驗分所

錦縣警甲所長馮星五日前下鄉抽查各區警甲已誌前報現將各區查畢於七日返所八日帶同隨員視察城廂各分駐所房所及街市路政衛生一切約有五小時查畢云

▲延　吉▼

令調查雜居戶口

警廳谷廳長爲維持治安計飭令一署會同店督察長帶警分頭搜查雜居戶口必須認眞調查以免匪類匿跡尤須不時抽查以靜地方云

調查私塩

龍倉劉倉長恐奸商私運偸賣於國稅攸關遂派員多名不分晝夜認眞查察以整塩務而重國課云

追回逃媳

淸水溝住戶魏廣太之次媳因不安於室與佐某潛逃當經派人追赶至小靑嶺地方將婦拿獲伍某已逃現將該婦嚴加看管限期賣出以整家風云

飭鄉長各宜自愛

延吉縣公署日昨通令各鄉鄉長略謂查各鄉鄉長差職雖微責任甚重若非熟悉鄉情辦事公正者實難勝任近聞往往有倚勢作威漁肉鄉民背派攤欵調詞架訟雖非全是亦非盡無希各該鄉長自抱體覆倘有以上情節查出重懲絕不姑寬云云

▲巴　彥▼

李團長奉電晉省

陸軍十九團之隊號仍然存在最後奉令開赴甘南縣境防該團長李俊峯奉萬帥電令迅速晉省承辦一切李氏于七日乘瀋車啓程至一三兩營業經二營仍歸該十九團指揮候團長到省來電該團部各職員方能一併開拔云

李處長接任視事

黑省步兵第一旅王旅長開到巴接防前任軍警稽查處職員當然解職交代十二月四日王旅長新委李醒寰爲少校處長當即接收淸楚督飭所部各職員晝夜服務云

趙營長奉令開拔

駐巴陸軍十九團第一營援歸騎兵二旅陳旋節制十二月五日營長趙玉崑率所部官兵由巴啓行開拔望奎境防該營隊離巴之際各界人士欣欣然有喜色云

▲興隆鎭▼

有碍衛生

前本鎭已嚴禁販賣馬肉現在不但不能禁止且日見增多由東至西所見十餘攤無識農人購買一二斤三五斤不等信口飽啖是否有妨衛生望有責者速即取締矣

▲富拉爾基▼

軍警稽查處成立

東北陸軍第十七旅第六團長何雙奇自駐防以來保商衛民爲已任時値冬令防務緊要又加本站孤懸江岸四閭曠野胡匪出沒無常所以農民來站售煙時有帶槍自衛但恐匪類潛伏特商諸特區警察所長王榮清組織一軍警稽查處以資查視往來軍人並檢查民戶所帶槍支現以正式成立本站可安枕無憂矣

嚴查旅店

特區警察所巡長任奎傑陳奎武爲注重治安起見每日親帶警士不分晝夜赴各街巷視察對於各娼窰旅店認眞嚴查以免胡匪發生搶案云

▲室　韋▼

商業蕭索

奇室二縣設治未久且在邊陲農產無多祇靠森林金礦民戶無幾自與俄斷絕交通後市面日見蕭索蓋華地商業多半賴俄民買賣自交通斷絕不許販運如有私運一針一線查出後不但物品歸官且受重要處分我華人食利往該地運販人財沒收者時有所聞故此項貿易源流已竭而華境又連年亢旱百物昂貴無產業者已多投奔他處謀生少數農民不過强自支持林產既乏銷路金礦不見起色是以民衆日見其少商業亦日見蕭索焉

准運羊草

邊境蘇俄司令及卡官村長過江向潘監督請求准許俄民來華境拉運羊草以資牧養等情蓋前任方監督業經許其打草納費刻因封江企圖運回該境潘監督當指定運草過江地點設崗檢查倘任意由別路過者即行扣留罰辦云

▲寬　甸▼

遷入防所

警備隊連長何民宰前奉營長命令督隊來寬駐防因未找有駐所將隊分居各店食宿費用照章給餉嗣經公議從新用紙表糊一新挖開東牆設立大門以備警兵駐防近將該宅整理妥當何連長遂於日昨令各店警兵悉數撒往防所云

▲訥　河▼

省委員勘估橋工

南門外訥莫爾河因障碍交通經地方紳商籌議擬修石橋一座曾經呈請財政廳核准在案惟原估工料等費共需大洋六萬餘元恐有不實不盡之處特由廳道會派委員二人來訥勘估以杜虛冒該委員等已於今日（十九）到訥下榻於毓興合內聞明日與修橋經理接洽後尙須親至河沿實地勘查

▲呼　蘭▼

石旅長辭職邀准

騎兵十二旅旅長石眉峯軍律嚴明聲名丕振頃以家務懇請辭職近蒙上峯允許已調剿匪司令馬占山兼騎兵十二旅旅長于十二月一日接交淸楚云

清鄉總辦蒞呼誌

黑龍江警務處處長兼全省淸鄉總辦孫潤岸于月之四號携屬員由蘭西乘瀋車到境軍警歡迎下車在廣信公司設辦公處當通知四鄉村長於七日齊集模範學校計四百餘人在席者孫督辦馬司令成縣長周所長等講演一切除匪安良保障民權事宜云

▲木　蘭▼

趙局長添設分卡

木蘭徵收局長趙柏商廉潔前辦廉潔自矢現因江河封凍糧貨入車活動恐局卡鞭長莫及偸漏堪虞故委該局稽查員王其德爲夏家店分卡卡長孫隆藍爲土門子卡長李某爲西北河卡長樺樹底下因與石河鎭密邇接壤令石鎭梁卡長派人兼堵各卡長奉委後均分頭前往組織卡所徵收云

管獄員違法被撤

木蘭監獄管獄員顏乙東蒞縣以來對於獄政毫無進步而且勒索賄賂無微不至是以怨聲載道致被省檢廳撤革聽候查辦以肅官箴而儆將來遺缺已委劉君接充矣

孫縣長蒞木履新

木縣監督張仁溥因病懇請長假當蒙允准遺缺委省署第五科孫殿成科長接充孫氏奉委後於十一月廿八日午后帶同隨員乘電車到木當即入署接理一切於翌日（廿九日）上午通告各機關各法團正式接收視事云

區官盡職

本縣第一區區官富榮堂蒞職數年矢勤矢愼對於兩民排難解紛不辭勞怨區內事宜應興應革極力刷新是以地方仁聲載起口碑載道云

▲泰安鎭▼

農民羣毆

農民爲保護治安起見擧行鄉團選團董鄧雲樓於昨日招集農民會議內有刁姓者言構口強率衆抵毆惹起羣毆被團董鄧雲樓手掌一揮勢聲不止幾乎氣絕事後爲區傳案業已送縣結果不知如何耳

路工帮兇

本鎭有王大棒子欠橋頭亭之債該橋姓向王某索要王言橫不償並勾串鐵路工人劉玉成率衆工將橋頭亭拉扯至街極打多時得橋姓身傷數塊動轉爲難搶去帽子一頂奪去江錢五千乎是聲明警察督察不理報告站長站長弗聞可憐農民忠厚無可奈何幸遇依安縣縣長任國來此橋姓遂赴衙申寃該縣長即將王大棒子劉玉成立時傳到嚴刑拷問擬明日帶縣訊辦云

兒媳打翁

本街南二道街住戶胡老頭子名鳳素行不孝昨因其父言語不隨惹得兒媳怒動其子摟抱兩手其妻舉棍就打打的頭破臉赤鮮血淌流滿地詰問生身老父爲何有這般寃仇爲惡滔天衆痛恨此亦地方之一敗類焉

縣長巡行

依安縣縣長任國英昨日來泰不辭勞苦巡街遊覽見有不相宜之處立即加以更改有申寃訴告者即時詳究黎民商家特別感激云

花店被搶

本鎭南二道街公和義花店昨天有二人假裝找人借事住店方至乘燈時候則從身內提出手槍強搶店東旅客江錢共計二十餘萬畢逃潛不知下落云

奉天春日町 森洋行 電話日長三一 電話日一七二一

貨眞 價實 中外 無欺

（新）（到）

金屬器 留聲機 眼鏡 瑞士手表 美國懷表 白金指表 五音掛鐘 大小鬧鐘 各種坐鐘 鑽石戒指 變石寶石 新式獎盃 金銀首飾 花瓶煙具 麻雀 撮影機 望遠鏡

（並）（附）（設） 華商部——膳修部

歐美生乳藥

此藥爲行氣血補使乳腺膨脹乳汁濃厚有力服用一瓶後乳汁源源而來能增長八倍之多百服百效誠生乳之聖藥也（定價每瓶現洋壹元貳角）

代理店

總發行所 奉天城內鼓樓南 歐美大藥房西號

分號 鐘樓南路東 亞洲大藥房

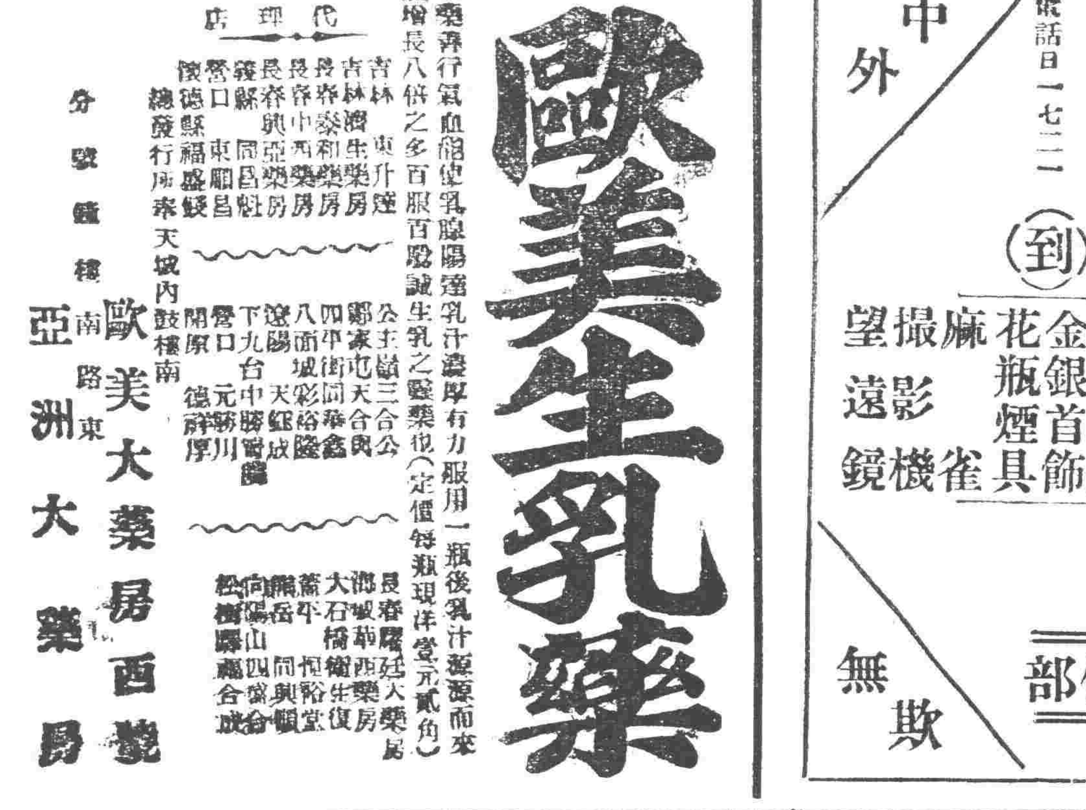

大連 營口 安東 奉天 長春 哈爾濱

硫化染料、工業藥品、硫化曹達、各種販賣

三井洋行

東三省官銀總號廣告

本銀號資本總額奉大洋二千萬元東省重要地點及京津申各地設均有分號及通匯機關專辦匯兌押匯抵押放欵貼現放欵保證放欵以及收受定期活期各種存欵并設有倉庫以備堆存押欵貨物利息匯水無不公允辦事手續異常敏捷凡蒙惠顧無任歡迎茲將總分號營業要目列載於後

●甲匯兌 本大洋匯兌劵免費通匯地點

奉天▲東豐▲通遼▲通化▲興京▲綏中▲柳河▲寬甸▲洮南▲彰武▲新立屯▲新民▲法庫▲興城▲蓋平▲遼源▲公主嶺▲山城鎭▲開原驛▲范家屯▲北鎭▲盤山▲西安▲海龍▲本溪▲台安▲鳳城▲錦西▲西豐▲海城▲臨江▲鄭南▲岫岩▲遼陽▲黑山▲錦縣▲義縣▲莊河▲八面城▲康平▲安東▲鐵嶺▲營口▲四平街▲郭家店▲桓仁▲昌圖▲遼中▲復縣▲撫順▲吉林▲長春▲延吉▲哈爾濱道裏▲哈爾濱道外▲寧安▲下九台▲黑龍江▲安達站▲綏化▲開通▲雙山▲一面坡▲呼蘭▲開原城內▲雙城▲昌黎縣▲留守營▲綏化▲呼蘭

○上列地點如係滙票概免收費至於電匯手續不同匯欵只收公濟平市錢號銅元票如交他行發行之…兌劵每元加匯一元

○本哈爾濱現大洋劵免費通匯地點 ○奉天▲吉林▼長春▲哈爾濱道裡▲哈爾濱道外▲延吉▲寧安▲黑龍江▲黑河▲下九台▲海拉爾▲安達站

○本哈爾濱現大洋劵並得在下列各處兌京津申銀洋欵項其…水行市隨時商定

奉天▲營口▲開原▲錦縣▲安東▲鐵嶺▲四平街▲海城○遼陽○新民○公主嶺○范家屯○大連○吉林○長春○哈爾濱道裡道外○黑河○天津○上海○八面城

乙、押匯辦理押匯各地點 奉天○營口○開源驛○公主嶺○四平街○鐵嶺○新民○海城○遼源○遼陽○通遼○錦縣○安東○范家屯○吉林○長春○延吉○哈爾濱道裡○道外○黑河○黑龍江○海拉爾○安達站

丙、各種放欵總分號均可商作放欵

丁、各種存欵收受定存各地點

戊、倉庫設有倉庫各地點 奉天○營口○公主嶺○海城○長春○哈爾濱

浪速旅館增築落成

敬啓者浪速旅館自客年新築開張以來猶如蒙不敷於川之盛況突惟恐顧客不便特於今春接隣地大興增築已於十一月十五日完成開張洋室二十間貴家族用和室增加數間爲浪速旅館獨特之文化的新味起見特別優待尙祈各界諸君倍舊賜顧不勝歡迎之至

大連市浪速町角 浪速旅館 電話 園三三四五 七五〇五

特色
一、每間自三圓至五圓五十錢五圓五十錢帶浴室便所
一、每間加一人增五成設有私設電話食堂理髮室
一、浴室八所家族浴室每人三角公共浴室不取分文
一、外有能容五十人之娛樂室
一、暖氣裝置完備又有自動車部

唐山馬牌洋灰 純國貨粹

THE CHEE HSIN CEMENT COMPANY LIMITED

唐山本廠所製洋灰尙有磚瓦鐵路礦廠碼頭船塢一切工程屢經泰西化驗給證各埠分銷諸君惠顧啓新洋灰股公司東部總地址奉天大什字街中國電話日長電話電報掛號

多年創設 歲推巨擧 花樣繁多 築堤修坐 電機台河 皆用此貨 先進各國 優美資格 早已添設 無有感荷 分發限所 批西所關 小 北 二百零六 一七九零 二四五零

大石橋▷ 大石橋開／營口到／營口開／大石橋到

安奉▷（安東）奉天開／本溪湖／橋頭／鷄冠山／安東到

金福▷ 大連開／金州／貔子窩／城子疃

奉京▷ 奉天北京間 南滿站開／山海關到／山海關開／天津東站／北京到

四洮▷ 四平街開／鄭家屯／洮南到

吉長▷ 長春開／吉林到

東省▷ ▲由滿洲里到哈爾濱▼ 滿洲里開／齊齊哈爾／安達站／哈爾濱到 ▲由哈爾濱到綏芬河▼ 哈爾濱開／石頭河子／綏芬河到／海參崴

長春哈▷ 長春開／雙城堡／哈爾濱到

神皋雜俎

歡迎投稿

小說

稅捐分所主任 (白水)

「那來的車？拉的什麼糧食？不知道此地是稅捐局嗎？快上稅。快上稅。」一個稅捐分所巡查。用他那副可厭的臉色。向鹿大說。

「先生。我是小車拉糧的車。拉的是黃豆。」

「拉的黃豆。就不上稅。算非偷稅麼？」

「先生。我不知道這是稅捐局。所納稅多少。我纔知道了。」

「不行。這個是稅捐局。[illegible]」

「先生。我是莊稼人。不知道什麼[illegible]」

[illegible]

「我知道。有稅票可查。方才那個巡查。向那個車夫。所說的話。我都聽着了。因爲什麼。一年中戶繳納小洋一千元。你們把稅票上繳給三百元呢？那七百元。往那機關繳納呢。你們說的。別掩飾吧。國家設的稅務。儘有是[illegible]」

[illegible]

社會問題研究

中等階級之破滅 及將來之慘象 (二) (儒丐)

世界各國之政治史。所以演成種種之慘劇。一言以蔽之。不外階級之爭鬥。亦不外生活之競爭也。漢高祖嘗言大丈夫當如是。項羽亦謂彼可取而代也。此何以故。[illegible]各安其分。各享其生。若非聖賢君子。亦不在非分之想。況同爲人類。生活上之慾念。初無等差。故帝子[illegible]

[illegible]（未完）

筆記

文藝叢考再編 (陶明濬)

明詩

儻風月。狎池苑。述恩榮。叙酣讌。四者。千古詩人之題目。幾不外此。好奇之士。自知才不若人。能不若人。所爲之篇章。必不能超邁於衆。而卑絕乎羣也。乃故爲高論。翻人之過。以炫己之長。其言曰風月池苑。事。何可以入詩。以此種瑣屑題目入詩。則詩尚有何用。其言非不似也。非不美也。吾恐其持論過高。在己先不能實踐。其言即使能實踐之。吾不知其詩中果有何事。詩果有何旨。其感於物果否能動。而發於情果否能前乎。[illegible]

[illegible]

笑林

詩聯 (塞上野人)

[illegible]

十七。十。十。寄於長春

奉天大 入院隨時應需
大東醫院
館在日本紅十字會病院舊址
院長 森川千丈
醫員 章琴詩
日電話 三一四六番 中二五二號

安田善四郎
正隆銀行
奉天浪速通支店
(日電話四五五一・一六五〇・六八〇)
小西關派出所西關朝鮮銀行西
電話七二二號 日電話二五五番

溝幫子緊急聲明
[illegible]

廣告

改委同賓分館 本報

同賓分館前經理人業經自辭他就現經本社另任薛精璞君爲同賓分館經理仰該邑此後訂閱本報及刊登廣告者逕向薛經理接洽可也此佈
盛京時報營業部啓

樺川縣分館啟事

敬啟者茲本縣居住木斯鎮本社派報經理人[illegible]訂閱本報者請向高君接洽可也

安東分館遷移啟事

敬啟者敝社安東分館現因舊房狹小不敷辦公於十一月二十六日遷移至二道橋下新房照常辦事各界如有訂閱本報刊登廣告者望新至移地點接洽爲荷此啓
安東盛京時報分館謹啓

新委富拉爾基分館

本報富拉爾基分館業於日前派[illegible]經理所有訂閱本報及刊登廣告者即請接洽可也此佈
盛京時報營業部啓

聞

[illegible]

奉天邊業銀行廣告

逕啓者本行前發行之奉天地名現大洋兌換券早在津奉兩處行使[illegible]
奉天 行址 大南門裡路西德隆店胡同
代兌處 奉天大西門裡 商業銀行
代兌處 奉天大東關大街 東記絲房
代兌處 奉天小西門裡 [illegible]

奉海鐵路工程局

爲廣告事客貨聯運於兩路旅客貨物皆可直通[illegible]日起實行開辦所有一切設施均已準備完善[illegible]

奉海鐵路工程局廣告

爲廣告事案查本路[illegible]年租兩種公佈出放惟多數租戶因耗費款產不歸[illegible]

長春協和商場緊要聲明

本商場因[illegible]

奉吉黑 間開行旅客直達特別快車廣告

爲廣告事茲爲便利[illegible]十二月三日開始[illegible]
京奉鐵路局 洮昂鐵路局 吉克鐵路局全啓

采此花點特別注意換車地點

洮昂昂江龍黑至天奉 直達聯運客車時刻表					
行開日四一期星每			行開日六三期星每		
站名	到開	八二一(七二四)	站名	到開	八二四(七二一)
奉天	開	下午九點十分	昂昂溪	開	下午二點
※打虎山	到 開	上午一點五十五分 上午二點	洮南東站	到 開	下午十點二十分 下午十點二十五分
通遼	到 開	下午一點十三分 下午一點十五分	洮南南站	到 開	下午十點三十分 下午十一點
鄭家屯	到 開	下午五點十五分 下午六點	鄭家屯	到 開	上午六點三十分 上午七點十五分
洮南南站	到 開	上午十二點 上午一點	通遼	到 開	上午十點五十分 上午十二點
洮南東站	到 開	上午一點五分 上午一點十分	※打虎山	到 開	上午十點三十分 下午十二點〇三分
昂昂溪	到	上午九點三〇分	奉天	到	上午四點四十分

(註) 右列時刻與京奉三次四次車行由北京赴黑龍江可乘京奉三次車至大虎山換乘特別快車由黑龍江赴北京者可乘此項快車至大虎山換乘京奉四次車直達北京

哎呀我總覺週身不爽膀胱發炎小便甚勤床道刺痛淋濁不止經醫服藥屢治屢犯如何是好。啊想起來了。昨友人來說大西城門外電車站英美大藥房在奉天開設二十餘年久已馳名現由西洋運到淋病新藥名曰殺菌止淋丸善能殺菌解毒清淋去濁無論新久淋症一經服用身有藥到病除之功我早用過效驗異常請君購服方信言無虛謬定價大洋三元用三日者一元外埠函購金票亦可不加郵費務須掛號封口蓋章詳開住址

東北陸軍第二方面第十一軍司令部軍需主任王君文才來函感謝美興賓聖藥治形容枯瘦腎虧腰疼諸般弱症均有特效也

[illegible]

主治說明

○腎虧腰疼 ○夢遺滑精 ○早洩不舉 ○生殖器病 ○幼年斲喪 ○種子添精 ○年久婦人 ○服之最靈 ○氣血衛生 ○立見奇功

展期大贈送 買一盒送一盒 定價現洋大盒五元 小盒二元 每打廿十元

總行 奉天小西門大街 [illegible]
分銷處 [illegible]
嚴華藥行
嚴華藥房
東華藥房
東益增遠藥房
代售處各省埠鎮大藥房

▲注意▼ 物美價廉 機製棉花

保用國產原料經科學之研究經多次之試驗特良好效果此棉特色富有溫暖性用以舖製衣被較土製棉尤爲溫暖對於大宗被服更可節省經費本廠創辦市及經年而在東三省銷路已勝普遍今復精益求精用上等長絨棉花加以藥品消毒純潔無比於諸土製棉花絕然不同而定價格外低廉再因北方寒棉花製被褥等習慣用搓棉自已絮納極不方便且易破損特聘南方高等技師用消毒棉花製成被套外用紗網輕軟耐用本廠特此廣告倚蒙惠顧無任歡迎各貨價目如下

普通製棉七種 每斤自現大洋一角二分起至四角止
消毒製棉 天地字每斤現大洋六角貳分 五角八分
紗網套 被褥字每斤現大洋五角 七角
另備各樣棉花名目價目單索取即奉

奉天東北製棉工廠謹啓
本廠地址 在大北邊門外子胡同 中國電話二一五九
南市東北棉業公司 大東邊門外兵工廠稍棧小西邊門裡興立公司

總行上海
南洋鐘表眼鏡行
奉天城內中街 電話七七七號
分行 大連 安東

本行新到大批双条單条唱機式樣玲瓏機器堅固定價底廉保用五年
本行特備多種時新扁式懷表手表貨物充足隨便選賜顧無不滿意

本公司專自歐美名廠直接輸入各種機器農業用具建築材料鐵筋元鐵油毡呢絨布疋毛繩花邊衛生用具自行車及汽車零件包裝煖汽及建築工程等事宜如蒙惠顧則不勝歡迎之至
地址日本站千代田通三十六號
奉天義川海外貿易股份有限公司啓

說花柳病之原因

速治之妙法　以及其聖藥

花柳之病人皆畏懼而厭惡之　然此患乃在逍遙快樂之境　而得之者　其毒也人人明知而故犯　雖有敎育法不能阻之　雖有巡警力不能制之　其情念一起自已也不能禁　情念之勢頗强　不可不爲之謹愼　倘有不幸而遭花柳之毒　亦須力求治理驅逐其毒根之方法　不然小則傷及其身　大則難得子息豈不是爲人在世之最恨事乎　特是世間雖有靈丹妙劑也世不恐能除去其毒　毒根不去其毒無論何時必發　倘於未發之前　雖有名醫也不能診定其毒聚於何處　如患白濁之病時有止而復發　其他之花柳症　乃隱入骨髓故不易發　發時甚苦　或得妙藥暫時得治也恐其爲再發　予今將其受了花柳毒病之情形　細述於下　一是白濁如不治之必然流之不止　其最甚者　乃是見血點混在其中　然後成赤濁即血淋也　其他花柳毒病　雖已受染其毒而不即發或先見脫落毛髮　或失聲音或患咽喉或生痔瘡　或見身体困倦或失去記憶力　以致座立不安　雖亦細小之事　而無耐久力時見頭重眼朦之苦　飲食無味自已也不知其妙也　今幸有德國醫學博士哈郎氏於學理上與實驗力求花柳毒之原因　指定醫家最爲尊重　能驅逐其毒根之藥配合爲丸　以供愛遊諸君採買　該丸名之曰**哈郎濤血丸**　按哈郎氏當說出花柳病毒之原因之時實爲轟動醫學界上之偉人也　此**哈郎濤血丸**專除花柳之毒無論男女均可服用　輕患者服十天　重患者連服四十天　毒根立即退去永不復發　而然服此丸藥之時務宜時時更換衣服　以溫水力洗其患處　外則求潔其身內則連服此丸　自然安枕無憂　豈不是最妙無二乎　凡愛遊諸君　請勿等閑視之　放心早購**哈郎濤血丸**　不獨可保身體無恙其一家亦必慶幸矣如患激烈之白濁者服用**哈郎濤血丸**之時　倘併用**哈郎淋濁丸**其効更妙若是併爲服用則于飯前一點鐘乃服**哈郎濤血丸**又于飯後一點鐘再服**哈郎淋濁丸**立見非常之大功効也**哈郎淋濁丸**能立去汚淨其尿管同時止痛而其濃汁者也

哈郎濤血丸　大瓶二元每六盒十一元小瓶一元二角每六盒六元五角
哈郎淋濁丸　大瓶二元　中瓶一元二角　小瓶六角　試用瓶三角

哈郎濤血丸及哈郎淋濁丸各埠大藥均有代售就近採買爲幸

總批發處　大連市山縣通九十一　**順和公司大藥房**
奉天鐘樓南　大成大藥房

註册商標

味の素

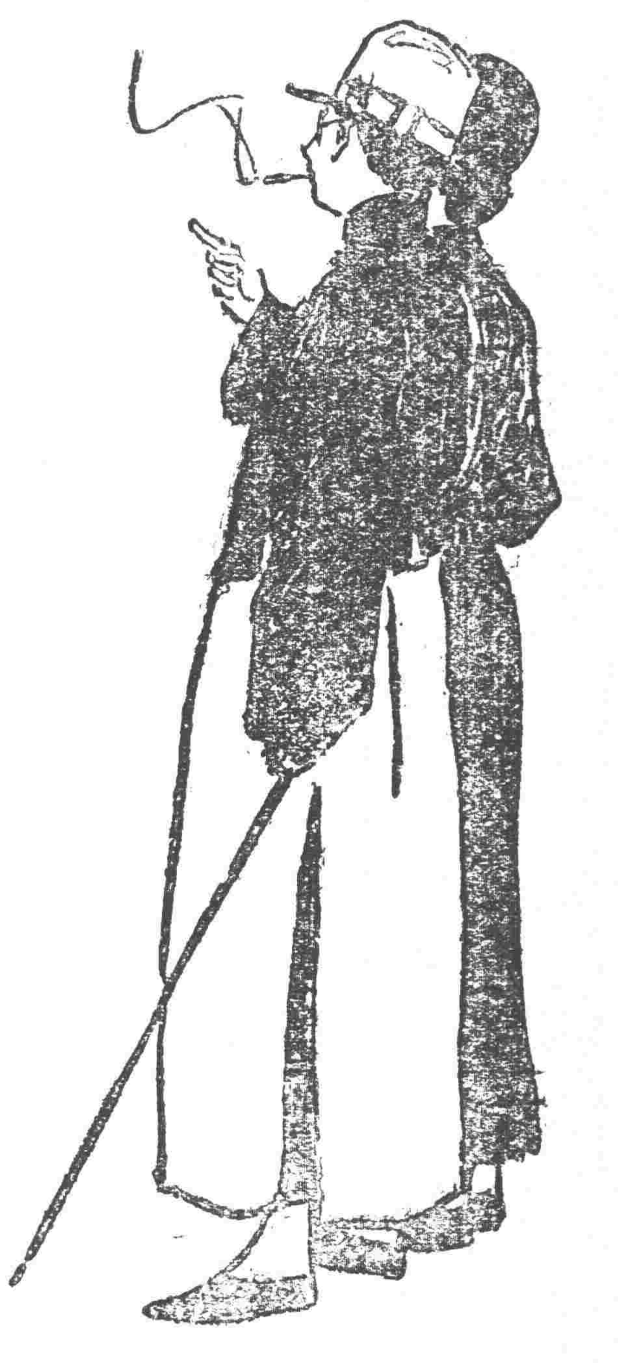

夫「倆可知道我今天和倆出來逛的目的麼」
妻「不是散々步吸々新鮮空氣麼」
夫「可是倆忘記我昨兒晌午說的話了罷，因爲菜的滋味不好吃，那時候不是對倆說今天告訴倆一個好法子麼」
妻「是啊！我想起來了，可是甚麼好法子呢」
夫「那好法子不是別的；就是買些味の素，無論什麼菜只要一加上這個調味精粉，那滋味就非常的好吃。」

C-123

男女五淋白濁一盒斷根

絕對的効力本位

特製 利比兒

男淋・女淋

其黴菌同也流濃醋痛所有病症恐無出其右者也

我亦嘗患同病之一人當時所有治淋劑均皆服過費盡種種之手續卒無如何効果彼時盛稱唯一之特効藥「白檀油」「聖達爾油」如飲涼水之樣服用初服似覺奏効然陸續服用竟未得達全癒目的殊憾事也

淋病經久不癒遂變成白色黏糊水狀濃流出不絕實難制止其心不快之感殆難譬喩是故不賴他藥親自熱心硏究藥劑努力之結果始得完成奇蹟的特製利比兒爲濟世活人起見實驗於多數之患者果顯神効完全異於他藥可於短時期顯奏徵妙迅速偉効喜歡之人多於驚呀之人由此堅信之餘爲救世之同病者竭力擴賣

服藥後即覺心曠神怡由極度悲患救出之人人之喜聲遍傳藥之効力街談巷議津津樂道絕對的効力本位之淋病藥特製利比兒之聲價名實相符發賣以來已歷十餘年遂博得世界的信用迄今內地海外到處皆有廣汎販路實行之處爲治淋藥中手屈一指者也

特製利比兒之藝能奏効原因

特製利比兒之調合方法乃獨依創製者之特殊之技術巧配數種藥劑對於淋菌有最强烈作用方法徹妨不容他人倣效故由腸粘膜之吸收作用極行迅速今若服藥翌朝之尿變成藍色放出强大藥之臭氣此即吸收利比兒滲入膀胱內成强烈殺菌性之藥劑深潛於尿道內殺滅黴菌與尿共流出是故遽然濃止痛除而　貴恙無慮用此五日分即能奏効如神

特請注意

淋病藥種類繁多故藥店雖巧言勸購爲淋藥亦勿被其所欺爲要必指名竹村製劑所之特製利比兒萬一品罄之際請向下記之批發房或本舖直接購買可也

服用利比兒後顯微鏡下之効驗

一日目　黴菌著大破壞故膿痛立止
二日目　大部分之菌完全破壞
四日目　不過散見菌之破片
五日目　認無菌跡

藥價

重症用特製利比兒　二十粒入　四十五粒入　七十八粒入　百六十二粒入
輕症用利比兒　三十粒入　六十粒入

發售本舖　大阪市東區南久太郎町堺筋　**竹村製劑所**　藥劑師　竹村幸次郎　振替大阪三六〇番

經售處
奉天小西關　井上誠昌堂
同　廣濟堂藥房
大連浪速町　日本寶藥會社
哈爾賓傅家甸　長壽堂藥房
哈爾賓石頭道街　原田大藥房

各埠各藥房均有出售

杜王淑華女士之令愛

這個過目成誦的女孩

她的母親來信云

「小女秀芳現年八歲天資非常聰敏所讀諸書均能過目成誦每試輒列前茅衆異之不料近來小軀日見瘦弱醫藥罔效予深以爲憂後詢西醫及人則以嬰孩自己藥片薦予急購一瓶與服後眠食即佳不久小軀漸見壯胖予心殊爲快樂用特修函以鳴謝悃作此書者乃湖北鄂城露德女校校員杜王淑華女士也

爲者諸君之子女類皆聰頴非凡務須保障其康健以發展其前程嬰孩自己藥片即保障兒童康健之良藥性和效大雖初生嬰兒亦可安全服用凡患發熱　傷風　咳嗽　蛔蟲　便秘　泄瀉　消化不良　以及出牙各症均奏神效　價目每一瓶大洋六角每六瓶大洋三元總發行韋廉士醫生藥局上海江西路六十號　各西藥房均有代售或直向本局函購郵力不取郵票收用

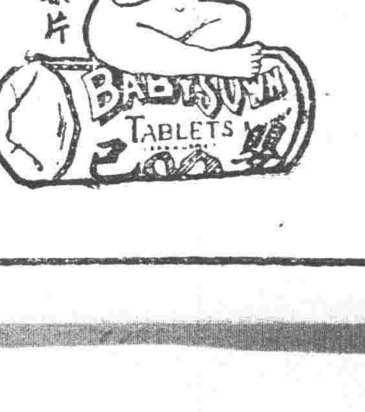

奉天中街亨得利鐘表眼鏡公司

本公司自開幕以來辱蒙各界紛紛惠顧不勝榮幸今各種新奇貨色繼續到奉較前更多爰爲力圖暢銷起見抱定薄利多賣主義定價特別克己各界諸君如欲購買非常滿意價廉物美之鐘表眼鏡等請速惠臨

老公司　大西門裡　電話一九七一
新公司　中街　電話一九八三

大連開　周水子　金州　熊岳城　大石橋　海城　湯崗子　遼陽　蘇家屯　奉天到　奉天開　鐵嶺　開原　四平街　公主嶺　長春到　長春開　公主嶺　四平街　開原　鐵嶺　奉天到　奉天開　蘇家屯　遼陽　湯崗子　海城　大石橋　熊岳城　金州　周水子　大連到